內政部登記證警字第五二〇號
中華郵政登記認爲第一類新聞紙
廣東郵政管理局新聞紙執照特字第二八號

大光報

總社

社長：陳錫餘
社址：廣州光復中路七四號
電話：經理室：一一五七四三；營業部：一一八八五
粵南分社：湛江市（廣州灣）光復路
粵北分社：韶關風度中路十九號二
今日出紙一張半
報費零售每份國幣壹百元
訂閱每月每份國幣叁千元
外埠定戶另加郵費
中華民國二十八年七月七日創刊
新聞紙第二三二四號

河南 成珠小鳳餅
百年老字號 獨家創製
中外風行 膾炙人口
香脆甘腴 裝璜華貴
送禮饗客 最爲適宜
總發行所：河南南華中路式叁壹號 電話：五〇三五三號
全市各大餅家均有代售

上海太乙調味麥精粉廠股份有限公司兩廣辦事處招請代理商行及推銷員啓事

本廠出品麥精粉及味一其質味之鮮美戰前已全國聞名確係調味聖品現隨勝利歸來本廠亦已復員上海新貨業已到粵為求南國人士普遍供應起見特在本市及兩廣各埠招請若干代理商行及推銷員凡富有推銷經驗能力勝任者請在辦公時間移玉至沙面復興路四十七號本辦事處面洽條件從優此啓

鄺鐵公律師受任上海奇特自由電燈泡廠常年法律顧問公告

據該廠經理鄺聯稱本廠出品奇特自由電燈泡久已行銷各省經呈請經濟部商標局特許專用及商標商號註冊專用有案凡意圖欺騙他人而偽造或仿造已登記之商標商號之貨品而販賣或意圖販賣而陳列均屬觸犯刑法第二五三條及第二五四條之罪現在本市偽造仿造本廠之貨品者頗多經會同律師勸告各電器商店仍有販賣或陳列致干法紀請代登廣告俾勿違犯等語前來合代登告如右

嗣後如有侵害該廠營業權益名譽信用及一切法益者本律師當依法負保障之責

事務所：廣州市文昌路興賢坊廿一號 電話：一四一〇五號

奇特自由電燈泡廠 發行所 北河南路第四五七號 製造廠 上海愛而近路第二五六號

第二期

改良特製

大良淘 香烟 開始上市

良淘牌香烟其聲譽遠向歐美銷列重要原料作第二步之改良提高品質並將煙枝加大命名為第二期特製大良淘惠吸諸君請試吸新貨而嘗試之

中國海源烟草公司

銓敘部公告

案奉國民政府核准考試院訓令以高等考試及格人員本年臨時縣長挑選業已呈奉舉行飭即籌辦等因茲定自五月十五日起七月三十一日止為應挑聲請期間凡高等考試及格人員具有後列資格者仰備文請領書件應挑特此公告

部長賈景德

附高等考試及格人員縣長挑選條例第二條高等考試及格人員年滿二十歲合於左列各款資格之一者得應縣長挑選 一、曾任荐任職一年以上而有行政經驗者 二、有三年以上關於地方行政之經驗者

廣東出征軍人家屬會籌備會公告

本會訂於民國卅五年六月十六日（即星期日）上午十時（新時間）假座中山紀念堂召集第一次會員大會選舉理監事并於同日下午二時在同一地點舉行成立大會典禮是日并請行營張主任蒞臨監選并頒獎狀一面以留紀念凡屬本會會員屆時尚希準時蒞會除分別呈報及通告外特此登報通知此告

常務籌備員 鄧光典 余和鴻 胡漢賢

本報七週年紀念徵求紀念定戶五萬戶

本報於民國元年創刊於香港，宣傳革命，為國服務，迨民國廿六年蘆溝橋戰事發生，特內遷出版，參加抗戰工作，迄今年七月七日已為本報自香港遷回韶關發行之第七週年，在此七年之內，乃國內外偉大時代，而本報因應時勢需要，亦不惜犧牲，先後在湛江市，信宜，連縣，坪石，興寧，老隆，汕頭，廣州等地發行分版，値茲七週年紀念之際，特擴大慶祝，除於是日發行紀念增刊，及紀念專册外，并由即日起，徵求紀念訂戶五萬戶，凡依下列辦法訂閱三個月以上者，贈送紀念專册乙本，以酬盛意，該紀念專册用洋紙粉紙精印，內容計有最新全國地圖，廣東全省地圖，廣州市地圖，及抗戰受降復員建設之珍貴圖片百餘幀，八年來抗戰大事及重要文獻，各戰區之抗戰史蹟，各受降區之受降盛典，暨全國黨政軍首長之紀念文詞，各學術權威之專門論著，及本報之歷史，約二百餘頁，可作為抗戰建國之史料，價值伍千員，各界應徵，均所歡迎，並歡迎爲登紀念增刊及專册廣告，宣傳效力普及全國，茲將徵求紀念訂戶辦法錄下：

（一）由即日起直接訂閱本報三個月者爲紀念訂戶，報費一次繳足九千元，每戶贈送紀念册乙本，不另收費，（二）凡在本報各地業務處及分銷代理處等訂閱者，均得享受同等待遇。（三）紀念專册印竣時除登廣告通知外，并依地址分別郵報送往，如在外埠得向當地業務處或分銷處領取：（四）征求期間由六月十日起至七月六日止，逾期恕不贈送紀念册。（五）尚有其他有價值之優待辦法，臨時宣佈。

原子時代，人人必讀！

招牌為記，祇此一家，認明後買，方不弄差。

原子能

半週刊 逢星期二五出版

第十九期明天下午出版

原子能：講認秘明。問多。快夾讀。講得嚮。睇得明。凡看過。必翻讀。△是期特加「田中久一」受審特寫

你知道嗎？

胡文虎之星島報內幕如何？
縣長用士的毆打民意代表，成何說話？
赤貧民衆「救濟」了「委員」，何故？
焚煙土有什麼秘密？
祖國向華僑招手，華僑向祖國搖頭！何故？
實田納粮竟復見於今日，何故？
博羅民衆向軍調小組訴苦，何故？
「民主同盟」與「銀紙同盟」，如何？
羅隆基因何做中共尾巴？
漢奸倫學嗣任善救署秘書，何故？
中央警校招生因何祗取得四十八名？
行營將改為什麼？
誰是「蔡廷鍇自傳」的捉刀人？
顧祝同做不做陸軍總司令？
杜魯門總統有眞有假，你認識嗎？見過嗎？
東北現下情勢眞況如何？
停戰是否會成功？
孫科因何痛責共黨？
中共會不會放棄武裝鬥爭？
香港華僑獻金鑄像掀起什麼風波。

倘若你想知道一點到完全，或沒有知到的，那——你非看「原子能第十九期」不可。

買一本，慢慢看三天，一口氣，半天才看完。

經濟部註册 振業貿易公司廣州分公司本月十日正式開幕敬請光臨指導

本公司業務
（一）經營本國產品之買賣及出口貿易
（二）經營外國產品之買賣及入口貿易
（三）代理及推銷本國廠商產品
（四）代理及推銷外國廠商產品

地址：廣州市六二三路三十一號二樓
電話：一一三七五轉

總公司設柳州龍城路
分公司分佈於 （一）梧州（二）南寧（三）桂林（四）貴陽（五）融縣長安（六）香港（七）廣州

國立暨南大學廣州同學會歡迎謝廳長文龍叙餐啓事

茲定於本月十一日（星期二）下午六時半（夏令時間）在長堤中華餐室叙餐敬希各同學踴躍參加

廣州市政府佈告

府財子一字第〇三三號

查各項市產暨代管碼頭前經依照整理市產暫行辦法於五月十三至十五日分別招投承租在案惟因開投結果有少數市產及代管碼頭無人投承茲將該項市產及代管碼頭從新核減底價定期於本年六月十四日舉行第二次招投承租合行佈告週知如有願意參加競投者仰到本府財政局第一課取閱招投簡章可也 此佈

中華民國三十五年六月八日

市長陳策

廣州市衛生局公告

府衛三字第四二九號

查廣州市藥商管理規則業經呈奉廣州市政府本年五月十一日府一字第0.830號指令核准施行在案凡在本市營業各中西藥商均須遵照本規則之規定管理於本年六月廿日以前到局申請登記以憑核發營業執照而便管理否則依章處罰決不寬貸除呈報暨分行外合行佈告仰本市各藥商一體知照此佈

局長黃雯

財政部三十五年度特種考試財務人員考試委員會廣州區辦事處通告

穗考二字第二四號

查本區報名日期現奉令展延一星期至六月十七日截止特此通告

兼處長張兆符

財政部兩廣鹽務管理局招標舊汽車及零件工具暨廢料等啓事

本局部關運輸處現存雪佛蘭福特兩噸半卡車十餘輛及各該車備用零件修理廠車床工具暨藍胎廢料等千餘種（均存曲江）現經呈奉核准招商標賣茲定本年八月二十日在廣州文德東路本局公開投標爲此公告如有意投承者希即到本局總務科或韶關北江務分局取閱投標辦法屆時競投可也

廣州市自來水管理處佈告

水營字第一四〇號

中華民國卅五年六月七日

本處現爲便利用戶繳交水費起見除照原定時間在本處收納水費外並自本月九日起每逢星期日仍照規定時間上午八時至十二時下午二時至六時在本處收費希各用戶知照依時前來繳費此佈

經理陳　副經理趙劍光

廣東西村士敏土廠招請代理商廣告

本廠前因戰事停止產製光復後積極籌備現已復產出品提於日間恢復產銷爲便利推銷提供優良便利

消息凡特公開招商代理凡有意代理者請到本市太平南路南華堂四樓本廠辦事處取閱章程可也

眞正京柿上市

京柿性和平不帶寒滯消潤滋補老少咸宜與一般普通軟柿之性質逈異久已風行各地爲家家必常備之品抗戰期間以交通不便斷市已有七年今者捲土重來以應愛好人仕之需要零整批發皆可如蒙各地各大行莊經售無任歡迎

穗市一德中路二五一號年豐盛

光復律師團 張翰 羅君籌 鄭兆舡 受任南園旅店暨南園 葉唯奇君常年法律顧問

律師受任上開當事人常年法律顧問如有侵害其權益本律師當依法負保障之責 律師事務所：漢民北路三一八號 電話：一六七三 一〇五六七

律師 莫玉裴 代謝漢章 謝漢榮 聲明 謝漢材與梁潤買賣契約無效公告

據稱：「承祖謝敦厚堂遺下坐落番禺東圃土名沙鼻深壕圍田一號共廿三畝原係與謝漢章兄弟三人共有物業廣州淪陷漢章漢榮均散處內地現復員返鄉發覺上開田畝謝漢材個人擅行賣與梁潤查共有物業非得全體共有人同意其買賣契約依法絕對無效業經通告梁潤將上開田畝交還管業外請再登報聲明」等語合代公告如右

律師 何振壎 代寬裕堂 買屋聲明

事務所：愛東…二樓 電話：一二三二一號

據稱憑中買受陳譽生所有坐落本市逢源分局段內正街原編第五號現編第六號門牌屋業全間所有上蓋連地四圍墻壁深闊丈尺均照登記圖證爲準經立帖交定准期本年國曆六月二十日立契交易如有華洋轇轕重典按揭批期存積等情請於期前與賣主陳譽生理妥一經交易概與本堂無涉除標貼外特登報聲明等語代登報聲明如右

律師 梁宗武 王繩矩（直方） 莫世傑（猷叔） 代義合堂 買屋聲明

坐落本市惠福東路現編門牌第二十四號經立帖交定准期本月十一日立契交易如有轇轕任何主張須於期前與賣主理妥交易後概與本堂無涉除標貼外請代登報聲明等語 王莫事務所：惠福東路廿四號二樓 電話：一二八八二 梁律師事務所：十三行故衣街九號二樓 電話：一六二三六八

據稱本堂憑中買受容福時前向大中華實業公司林李秋實林松堅林松强等購得四層石屎洋樓上蓋連地…明等語合代聲明如上

律師夏楚章 代陳李恒丸散店股東張蔚瓊等 駁斥張鎮岩啓事

茲閱報載張鎮岩啓事一則略以鎮岩爲戰前司理現回店復員整理一切舊店章尚由其保管現用店章係屬僞刻依法無效等語不勝詫異查（一）琦張鎮屺爲全權代表在廣州地方法院接收鎮岩經管數部及文件等在案（二）現鎮岩所持之店章係其擅自携去經本店於廿七年一月廿三日在…報聲明作廢…以正視聽等語查屬合法合代駁斥如上

據陳李恒丸散店股東張蔚瓊鎮峒鎮屺鎮嶸等稱現本店全體股東會議頃閱大光報刊有律師鄧不奴代表余春華代陳李恒丸散店…事務所：漢民北路卅九號二樓

鄺滿輝律師受任 十八甫北 耀麟行 暨司理黃兆麟 常年法律顧問 並代聲明公告

茲受任上開當事人聘爲常年法律顧問如有侵害其法益本律師當依法保障之 又據稱「本行專營收音機生意係由黃兆麟獨資經營與黃壽苹關吾矩等無關請代聲明以免外界發生誤會」等語據此查屬實情合代登報聲明 事務所：十八甫北路一十四號之一

律師 徐煥 陳炳瀚 受任三德堆棧 常年法律顧問

事務所：文德東路二十九號二樓 廣州 電話：一六二弍三 一七四三弍

律師朱安瀾 代立業堂 買鋪通告

據稱憑中買受畢靜波承其先父畢履華（遺留個人所有無舖底舖業一間）坐落…連地四圍墻壁間格俱全經交定訂期本年六月二十日交易後如有爭認異議各種轇轕請交易期前與買主…除標貼外請代登報聲明 朱律師事務所：光復北路二十五號 電話：壹叁壹柒叁

律師戴啓齡 代陳李昌堂 置業聲明

據稱向李文士李德滇等買受…新陞科長拱塘沙湖沙塘獨湖天井口板橋塘清水…字桑字談字竹字簡字彼字等號係潘興戶分爲四股…等語合代聲明事務所文德東三號二樓

律師蘇重光 代育德堂 置業通告

據上開當事人委稱：「現憑中買受蔡潤生前向何富昌堂收買坐落本市太平區轄內深文路原編八號後改九號再改七十五號現編九十三號門牌無舖底吉舖地乙間坐西向東深闊四至均照土地登記圖證爲據經立約落定准期國曆六月廿六日交易倘對該舖地有任何轇轕或權利主張者須於交易期前與賣主理妥否則一經交易概與本堂無涉請代通告」等語前來除標貼外合代登報通告如右。事務所：文德東三號二樓 電話：一六五四九

律師余國屏 代雷宜泮 買屋聲明

據雷宜泮君到稱：「本人憑中買受陳賴合德堂即鄧賴合德堂原日門牌第三十九號現編門牌第八號坐落本市東山分局轄內保安局前路另屋旁餘地一段面積四井八十二方尺七十五方寸五井十二方尺六十八方寸所有上蓋建築不動產登記確定證不面圖爲準經立帖交定並定期本年國曆六月十八日立契交易如有對該屋有業權爭執或設定權利及典按債務關係與其他一切轇轕不清情事俱照土地及建築物登記請於交易前向賣主理妥一經交易概與本人無涉除在該屋門首分次標貼並通告周知外請代登報聲明」等情查屬實情合代登報聲明如右 事務所：惠福東路惠新西街三十三號二樓 電話：一三八四二號

律師羅君龔 鄭秉舡 代利勝堂沈瑞蘭 駁覆張氏孝友書院 聲明

據稱本堂於民國二十五年九月間向廣州地方法院投承本市樹府街孝友東二號上蓋連地屋業一間歷十餘載向安無異現閱報載廣東全省張氏闔族宗祠孝友書院復員籌備會聲明業極一則不勝詫異惟查當法院查封拍賣時該書院經由法院發給管業執照並已稅契登記有據管業已隔多年遽然主張地段所有權阻止本堂交易實有未合請代駁覆並限該書院負責人於本月十三日前到貴事務所理妥否則依法訴究等語合代聲明且該屋業一切上手契據均經法院公告無效乃… 事務所：漢民北路一三一號 電話一〇五六七

鶴山呂耀騰（即呂廷光）兒： 父經同國見報祈即返家如不能即返家時望付通訊近址以免掛念，呂鑑徵啓

律師陳夏代聯昌堂朱聯昌聲明

據稱一黎鏡波前於二十四年十一月十四日將其以黎興業堂簽名蓋章自置屋業一間坐落本市河南洪德分局段內龍光里二十號之一契據向聯昌堂朱聯昌按揭欵三千元現黎鏡波業已亡故茲由黎鏡波妻子等擬備價取贖雙方訂定日內一方清償債欵一方交還契證以完手續請先代登報聲明」等語合代聲明如上 事務所：逢源路實源一三一號

律師葉仲暉代龍運初等催告梁梅鏡收欵還契

據龍運初等到稱於民國二十六年間以中華北路第三二二號契向梁梅鏡抵押欵項旋因轟炸疏散無從清理現國土重光自應清償即照廣東省銀行辦法淪陷前揭出公欵頤鉅近日欠戶取贖絕無例外案價人所共知茲本人爲免費唇舌起見除利息照算不超過一本一利外對原本情願補至二十倍以內返還業已備欵以待請催告梁梅鏡務於十日內到葉律師事務所返契受償否則依照正當手續提存另行印契管業決不久候等語除函知外合代登報催告如右 事務所：逢源路實源中約三十四號 電話：一五七七八

大輪船 省港

西安輪 六月十日驗貨 六月十一日往港

廣東輪 六月十一日驗貨 六月十二日往港

購票定儎 希即從速

本行爲旅客服務起見特由英美運到下列各雜誌：

時代 Time

文摘 Readers Digest

戰時英國的民主 British Democracy In War Time

購閱諸君請移玉仁濟路三十四號

代理 **同達行** 電話：一一七二五 一三六八三

廣州 湛江 台山大輪船

快捷穩固常川直接來往廣州湛江市六月十二日抵省六月十三日驗貨六月十四日開往湛江市搭客付貨無任歡迎

定儎沽票處：合記行，西堤西安碼頭；同達行，仁濟路三十四號；昌盛行，西堤七十六號

總代理廣州合記行啓

國光化學工業社

再來 大補贈十天

避免擠逼 提早營業

請早到買 勿失良機

贈例照前

第十甫 九十六號

劉佩瑜畫家 譚國維將軍 伉儷爲慰勞復員青年軍義賣畫展

譚少將及其劉夫人均精國畫每於治軍供職之暇當作畫以消遣十年來公餘佳作即多曾於贛湘黔滇等地展覽多次聲譽卓著前月譚氏由渝來粵見伊伉儷等之佳作山水花鳥人物全部共九十幅定於九日至十二日在文德路教忠中學禮堂舉行義賣展覽將全部收入以百分之五十捐作慰勞復員青年軍慰勞金誠屬壯義之舉特誌數言以資介紹

介紹人 甘麗初 羅卓英 余俊賢 李揚敬 陳策 黃珍吾 李國俊 黃世途 高信 袁晴暉 謝鏡南 劉應時

廣東省銀行招售機器啓事

本行現存有下列各種機器（一）造紙機（存仁化）（二）碾米機（存樂昌）（三）農產品加工機（存連縣）（四）鍋爐一個（存河南尾）如欲承購者請向西濠口本行總務股取閱各機器明細表以便洽商

買屋聲明

本人等憑中買受黃慎遠堂自置吉屋壹間坐落本市小北區小石街門牌二十八號坐北向南上蓋連地四圍牆壁磚瓦木石間格俱全所有上手產權契証亦均全部齊備於本年六月十日交易清楚如有任何轇轕即向賣主理妥不關買主之事特此鄭重聲明 徐洪光 徐思毅 同啓

丁卜復業啓事

丁卜自民廿七年廣州淪陷被劫一空當時夥伴以參加抗戰工作未能及現抗戰勝利歸來經商請原有股東重新集資復業承租廣大路七號地址所租昌興街之舖亦由舖主取回管業…新遭敵害倉皇奔命八年來各股東散處四方無從籌備復業至近況不明無從商請之股東藉報代達

鹽警第四十三區隊啓事

茲有本隊逃警唐炳新及開革士警丘志業分別挾帶（5207）（5233）號槍各一枝及（2771）（2791）號執証各一本除呈報註銷外合行登報作廢 隊長陳賢卿

南星菸廠鳴謝中央信託局保險處賠欵迅速啓事

敝廠於四月十九日慘遭回祿全部被焚事前曾向中央信託局廣州分局產物保險處投保火險蒸梳當經該局派員調查屬實業經如數賠償具徵該局辦理完善賠償迅速特此登報鳴謝 南星菸廠廣州分廠謹啓

結婚啓事

我倆情投意合並得雙方家長同意茲定五月廿九日在廣州舉行婚禮謹此敬告諸親友 梅毓培 陳妙姍 同啓

結婚啓事

我倆情投意合並得雙方家長同意訂於中華民國三十五年六月十日旅港結婚儀式從簡特此敬告各親友 藍仁康 羅秀金 同啓

仁康庚兄 秀金女士 結婚誌慶 建國建家 弟 廖延歡 鞠躬

結婚啓事

我倆情投意合願爲終身伴侶並經雙方家長同意于民國卅五年六月七日旅行使陽結婚建國時期一切從簡特此敬告諸親友 吳志良 李淩芬 同啓

律師黃倬羣代黃歐陽氏聲明遺失契証通告

據稱本人曾有本市靖海分局段內騷亭西街第九號舖業一間前已稅契并於民國十八年領奉發二五八二零號確定證因廣州淪陷所有契證均失請代登報聲明作廢并代補領等語查屬實情合代通告 事務總所：大新中路一七八號二樓 電話：一四三〇九

遺失補聲明

本堂於民國卅四年三月間憑中買受陳福興（一）坐落本市太平南路門牌九十號及九十二號…所有契證記時均未列號…等項均已遺失前經登報聲明作廢…特再登報聲明

遺失印鑑章

本堂於民國卅四年四月間買受周古氏合興堂昌興號坐落本市愛中路原三十號現四十九號舖業連騎樓全間合興堂昌興號前向土地局聲請書第四二〇四號登記確定証之登記印鑑章均已遺失現爲辦理移轉登記特聲明合興堂昌興號之印鑑章作廢 敬信堂啓

買船啓事

本堂憑中介紹買受冼計有自置帆船一艘船名冼計有號船牌四八一號所有船上一切架生物件在價內經於本月九日交定准期本月十三日交易倘有來歷不明華洋轇轕未清請於期前向賣主理妥一經交易後概與本堂無涉特此聲明 容有堂啓

遺失登記章及騎樓執照

坐落逢源分局龍津西路第四十二號屋業所用黃日齊堂黃焌名義登記章及該屋騎樓執照在黃日齊堂管業期內經已遺失經於三十四年三月二十一日斷賣契內由出賣人注明茲爲鄭重起見嗣後任何人拾獲上開圖章及執照概作廢紙特此聲明 謝永安堂謝智君啓

買汽車聲明

茲合昌公司方富寧願將自置國臨牌（68014）號（1973）年份引擎號碼B7556號士乃架小汽車一輛出讓與陳傑先生承買業經交定訂明國歷三十五年六月十三日交易該車如有來歷不明華洋轇轕等情請於交易前向賣主理妥一經交易之後概與買主無涉特此聲明 賣車人方富寧 買車人陳傑 同啓

買車聲明

本人憑中買受余海華先生自置國臨六九三一〇號一九三七年Pontiac廠小客車乙輛引擎號碼（74178692）茲訂於本年六月十三日交易該車如有手續未清及一切轇轕情事祈向賣主理妥一經交易概與本人無涉特此聲明 史悠揚啓

買船聲明

本公司憑中介紹買受盧容帶盧帶勝自置帆船一艘船名盧興利領有海關牌江二零九一號所有船上一切架生物件在價內經於民國三十五年六月九日立帖交定准期六月十五日交易倘有來歷不明華洋轇轕未清請於期前向原主盧容帶盧帶勝理妥一經交易後概與本公司無涉特此聲明 八達航業公司啓

買車聲明

本人由本市豐寧路八十九號東南行林蘊君經手與陳拾君買入自置一九三五年英國摩利士（Morris）五座位小房車乙架引擎號碼（1198…）號領有國臨牌照（69177）號雙方訂明於登報日起至天後即行正式交易如該車來歷不明及有任何轇轕請即向東南行林君及賣主陳君理妥一經交易後與本人無涉特此聲明 買車人鄧習利啓

律師葉仲暉代何維義堂補登買鋪聲明

據稱：本堂憑中於民國二十九年間買受何餘三堂所有坐落番禺沙灣蠶山里直街第十四十六十八號舖間舖屋上蓋連地深闊照契前經登報週知并經立契交易清楚管業有據現國土重光補登以障業權等語合代聲明如右 事務所：逢源路實源中約三十四號 電話：一五七七八

順德糖廠重要啓事

現據廣戶李琦王友行陳志文聯同呈報遺失本廠發給之糖尾單據及領糖圖章經托律師代爲登載越華報聲明并請將前項單據圖章作廢另行補發給領等情查該三戶存糖共百四十二司斤（陳志文戶一千一百五十九司斤遺失存單字號計黃字三十號（156）斤黃字一五一號（130）斤黃字八六號（250）斤黃字一一一號（282）斤黃字六四號（184）斤黃字一八九號（157）斤共六紙）（李琦戶一千九百零五司斤遺失存單字號計黃字三一一號（83）斤黃字六二號（505）斤黃字八七號（314）斤黃字一七一號（169）斤黃字一二零八號（114）斤黃字二九號（120）斤合共六紙）（王力行戶八百七十八司斤遺失存單字號計黃字二九號（170）斤黃字六三號（265）斤黃字八五號（110）斤黃字一零號（12…）斤黃字一四九號（171）斤黃字一七二號（51）斤合共六紙）自登報之日起於一個月內各方對該三戶存糖如有任何轇轕希自行料理清楚如持有該項糖單者亦希交回原失主具領發存糖則照數取保發還 廠長葉公武

興隆號 式千噸 宜興 巨輪船

本輪因風雨所阻本月十三日由廣州直往上海

到達廣州現鐵定六月十六日

即日開始售票收貨

凡往上海之乘客及付載貨物 請移玉至 **聯茂行** 地址：太平南路十九號 嘉南堂西三樓 電話：一〇五一二

代理接艙報關出艙處 泰安報關行 地址：新基正中約三號 電話：一五三三六

機帆出租 上海旅客

（一）本行有機帆暨大帆船多艘出租合意者面洽

（二）本行有船開赴上海、廈門、汕頭。

接洽處：請惠臨六二三路二三四號二樓 **興華行** 電話：一五五弍

廣州 曲江 大廣海電船

准本月十一日開行 壹百匹馬力特別快航

船泊有德堂碼頭

光華航業公司啓 光復南路三十號 電話：一〇六五六號

付貨定儎從速

甘油廉售

通訊處愛羣酒店十樓 一〇八〇號房間胡君 接洽時間一至五時

徵聘英語跳舞女教師

茲擬徵聘英語跳舞（或請一樣或兼長者）女教師長 位待遇從優願意應徵者請備函並附履歷相片寄廣州市十三行六十四號孔殷接洽

番禺 蘇毓瑞 誼妹鑒

香港失陷消息隔絕念切見報請將尊址示知江門鈎台路散仁堂或紫洞路興賢里荷園館姊容麗清

或妹親友見報仰祈示知

印刷所招頂

茲有印刷所一間地點適中生意今盛招頂電話電氣水喉具備價約肆百萬元如合意請撥電話一四五五八號黃君接洽

律師鄺炯鋈受任

本市一德中路第三百〇五號之一天祥行暨司理黃霖池君聘爲常年法律顧問嗣後如有侵害天祥行之一切法益者本律師依法負保障之責

停戰期限綽有餘裕 局勢未許過份樂觀
周恩來昨携訓令返抵南京

【本報昨晚特接倫敦廣播】周恩來氏已於今日由延安返回南京，並帶回延安授予之新訓令。

【本報昨晚特接倫敦廣播】中國東北軍事當局發表稱：倘此十五日內國共談判又無結果，國軍當卽迅速完成東北接收工作。

【上海九日中央社電】邵力子氏九日接見記者，談目前局勢稱：吾人固不應過份樂觀，然悲觀亦屬無用，應當抱相當樂觀態度。我國現正向和平統一大道邁進，雖有困難，亦當努力克復，余深信政協綜合小組，當先立卽恢復。至政治會談，政府近與各方面交換意見。青年黨，民盟代表在京，亦保持接觸。至過去交換意見之內容，一切均已包括在停戰令以內。自主席東北歸來以後，與馬帥對消除軍事衝突，已作懇切商談。至十五日之停戰會談，社會人士或以爲時間短促，但依余之看法，却綽有餘裕。

【南京九日中央社電】周恩來九日下午六時十分，由延安飛返京中。

【文化社特接九日南京電】共黨代表，已於七日下午抵達延安，刻正忙於與毛澤東及中共各代表商討關於馬歇爾元帥建議之五項和平計劃。

【文化社特譯合衆社南京電】一般相信　蔣主席所提給予馬帥最高仲裁權之建議，將爲周恩來及毛澤東在延安討論之主題。某政府高級官員兩日前告合衆社記者稱：作爲　蔣主席休戰前條件之此項建議，相信係周恩來離開三天之主要理由，據報：周將於九日返京。周恩來在與馬帥討論中，所堅强反對之仲裁權問題，係談判中最大之癥結。據報：如共黨反對此建議，　蔣主席則拒絕正式之談判。　周將與毛澤東談論之另一主題，相信爲恢復交通之日程。在蘇北，皖北，膠濟路沿線及在晉冀邊境附近，戰鬥尙在進行中。懷疑者稱：在此等區域如有任何加緊之戰鬥，均可使全部協議推翻。

東北停戰期間 共軍四路出擊
魯境內同時展開普遍攻勢

【長春八日中央社電】自停戰命令頒佈後，國軍均遵命令停止追擊，惟共軍於七日午後三時起，分四路向我各方守軍攻擊：（一）哈拉海附近共軍七八百名，于七日午後三時起，向我守軍攻擊，我死傷四十餘名。（二）陶賴昭附近共軍二旅六團，自七日午後三時起，向我守軍攻擊，入夜九時，復增加七八百名，擴大向守軍猛攻中。（三）七日午後四時，共軍五六百名，從榆樹縣方面向我五棵樹守軍猛烈攻擊，我軍三名被俘。（四）七日下午三時，共軍警備第二旅及第一師，大規模向我拉法守軍攻擊，戰鬥至烈。以上四處，共軍竟違犯停戰命令，國軍爲自衛計，均將共擊退。惟拉法站以南出蛟口河方面共軍以列車向北週端部隊增援，守軍正嚴密防範中。

【濟南八日中央社電】東北國軍停止攻擊命令生效之前後，魯境復展開普遍之攻勢，攻濟南外圍各重要據點，復形緊張。據此間軍方宣布，魯境共軍之攻勢，係自六日晚開始，首當其衝者，爲聊城，七日晚德縣，泰安，大汶口，張店，周村等地，亦被共軍圍攻，截至八日午所獲之報告：聊城七日被共軍侵入一部份，旋經守軍逐出，現仍激戰中，德縣機場，八日晨被共軍攻佔，張店車站，亦於八日晨被共軍佔領，泰安，周村，大汶口等地，八日晨均有激戰。經修復之郭店龍山間鐵路，七日晚又被共軍破壞，橋樑亦經炸毀。濟南，泰安間之張夏車站七日晚遭共軍攻擊，鐵路破壞，濟泰間此八日已不通車。此間當局認爲共軍此次攻勢，係預定行動，已請濟執行小組制止。

【濟南九日中央社電】德州情勢愈趨嚴重，攻城共軍火力之猛烈，亦屬空前。德州小組周卽中砲彈廿餘發，迄發電時止，共軍尙在猛攻之中。我方傷亡極重，刻德州機場已爲共軍控制，我機場守軍，幾全部犧牲。

【青島九日中央社電】距青市約五十餘華里之夏莊，八日晚十時爲共軍二千人攻陷，九日晨經我反攻克復，刻在夏莊東北李沙溝對峙。又：共軍兩萬餘人，於八日晚十時卅分，向膠縣猛攻，激戰八小時，一部竄入城內，發生巷戰，同時城關及藍村，八日晚已遭共軍圍攻，並破壞電線，戰事正激烈進行中。

香港問題 遲早必獲解決
現無明顯跡象

【上海八日中央社電】顧大使維鈞八日對中央社記者發表談話稱：此次北上，全屬遊歷性質，對香港問題，顧氏重申前言，認爲係一時間問題，并表示各方所以避免提及香港問題者，乃因此種問題尙未有明顯之跡象表示。但顧氏又表示：香港問題，遲早必然解決。顧氏談及華僑在英之狀況稱：我在英海員約二萬人，戰時在英工廠工作，現已離英分赴南洋等地參加工作。

東北學生團 跋涉抵南京

【南京九日中央社電】東北大學生愛國團代表十餘人，於三月由長春出發，經數千里之長途跋涉，八日抵京。彼等目的在陳述東北十餘年來之苦況，并爲東北人民目前之遭遇，向國府作忠誠之請願。

駐津法軍 首程返國

【天津九日中央社電】駐津法軍，九日晨搭數輛車赴秦皇島，乘法巡洋艦雪佛蘭，廿日回國。前駐津法軍司令吉拉年少校及海軍少將奧柏歐，亦將同艦返法。津市僅餘法軍七人，清理剩餘物資。

黃金外滙政策 不擬草率變更
行政院各部長報告當前施政 立法院各委員熱烈提出質詢

【南京九日中央社電】八日上午立法院例會，各委員會就政府當前施政，提出詳盡質詢。按該院原已於事前再度函請宋院長子文出席報告，但宋氏因公不克親來，臨時改派翁副院長文灝，及俞財長鴻鈞，王部長雲五，徐部長堪，蔣署長廷黻到院列席。會議開始後，衛委員挺生，首先發言，對當前財政金融，貿易，救濟政策及成果，暨有所質詢。當由蔣署長廷黻立卽報告該署工作現狀，陳委員海澄以：（一）蘇北一千五百萬災民，究能於何日確獲救濟？（二）運河工賑工程，是否必須於地方秩序安定後開始。（三）上海存糧十一噸，滬鎮運濟極便，何以不速予分發？（四）社會部以十億元救濟蘇北，實在無濟於事，蘇北究採何方針？蔣署長當答稱：行總着眼全國，蘇北不能獨厚，翁副院長說明宋院長不克出席原委，並謙請各委員多予賜教，俾立法行政相輔相成云云。翁氏語畢，就坐卽有委員孫九錄，歐修駿，簡貫三，陳顧遠，劉盥訓，陳紫楓，程元斟等多人，紛紛發言，對財政經濟諸項質詢多端，當分由俞，徐，王三部長分別答復。俞財長答復要點如下：（一）三十五年度國家總預算執行情形，截至目前，因國內政治軍事交通狀況，未能如去秋訂立預算相差頗多。（二）一二，三月份稅收，列鈔淺月，下半月可望增加。（三）黃金外滙政策，對穩定金融，事實上已收相當成效，滙率高低，影響至大，政府不擬草率變更。（四）幣值不穩定，國內公債及美金公債不能貿然發行。（五）關稅政策不應採用保護辦法，只能採用壁壘制度，新稅率正在擬訂中。（六）台灣及東北幣制之不統一，乃一時權宜措置。（七）改善金融機構，必先健全金融體系，擬訂中之金融規定通過後，國家銀行當能收分工合作之效，商業銀行管制方針，非吊銷執照可以了事，必須因時制宜，予以督導。（八）改良稅制，財產稅目前卽行舉辦，流弊堪虞，直接稅提高累進率，可以辦到。俞氏詞畢，徐，王兩部長繼起分別答復；立院全體委員以今日時間匆促，故於下午會議中，復通過臨時動議一件，決定由財政，經濟，商法三委員會，各推舉委員三人，組織聯合委員會，徵詢彙齊全體委員意見，切實調查研究當前財政經濟狀況，俾草擬具體方案，由院會通過後，送請政院採擇施行。

一月十日以來 調處未收實效
白魯德將軍慨乎言之

【長春七日中央社電】（遲到）七日下午七時，鄭洞國，梁華盛兩副長官，在此間大和旅館設宴，歡迎白魯德將軍，白氏致答詞時稱：北平軍調部派余來東北設指揮所，衷心覺榮幸。余認爲東北之和平，極有關係。白氏承認自一月十日執行調處工作以來，未收顯著效果，渠希望此次赴長執行調處工作，能達成任務。

東北整編地下軍
限一月集中市外

【長春八日中央社電】東北保安司令長官部頃發出通告，公佈各地下軍暫行整編辦法，要點如次：（一）本長官部爲安定社會秩序，充實地方警衛力量，對各地下軍令一律予以整編。（二）凡經長官部以前委給名義之單位及正在連絡中之各代表，卽向長官部作戰組報到，並填具實力登記表，以憑審核。（三）凡經長官部委派及經審核認可之各代表及辦公人員，一律由長官部發給連絡證，佩帶右臂，藉資識別。（四）在收復區內各地下軍首領代表等，於奉到長官部指示後，應卽遵令將部隊在指定地點集結，聽候點編。（五）各部隊自點編之日起，由長官部飭令兵站補給。（六）各地下軍在連絡及集結時起，絕對嚴守紀律，稍有滋擾，倘敢假名招搖敲詐者，一經查明，當依情節輕重法辦。（七）各地下軍每單位准在長春配留一二名，照長官部規定，分別集中辦公，其餘不必要人員及部隊等，統限於六月七日前，一律移駐市外，指定地區，不得在市內滯留。

中外記者雲集長春

【長春八日中央社電】此間現又爲記者雲集之所。今春蔣夫人蒞長後二月，美記者來長兩次，皆爲記者最多者，但以現在情形言之，實足過以前任何一次，統計平津京滬中國記者十六人，美記者四人，英法記者各一人。

財政會閉幕
地方政府不得變更稅率 一切苛什應卽澈底廢止

【南京九日中央社電】實施訂財政收支系統會議，十日續舉行大會，提案討論完竣後，卽舉行閉幕禮。

【南京九日中央社電】改訂財政收支系統會議，八日下午第三次大會，通過各要案，其具體辦法如次：（一）財部提爲積極整理地方稅捐，以裕自治財源而蘇民困案「辦法」：（一）各省自卅五年度七月一日起，依照改訂財政收支系統實施辦法之規定，積極推行地方法定稅捐。（二）非法定收入範圍內之一切苛雜收派，應卽澈底廢止。（三）地方政府應依照稅法規定課稅，不得擅自變更稅率及其他各項規定，致亂稅制，（四）（縣局）市政府開征特種稅捐，應先經民意機關通過，再經省府核准後開征，並報中央備案。（五）自治捐應由縣（局）市征收機關直接征收，除邊遠區域得委托鄉鎮公所代征概不得招商承包。（六）縣局市稅捐征收機關，應按月將稅收數字，製表報省府核轉財部備查。

【二】財政部提爲改訂財政收支系統後國地共有各稅徵收劃撥交代程序案。「辦法」（一）全國財政收支系統修訂後中央省（市）縣共有各稅之征收徵納及撥發，悉依下列規定辦理之；（一）……（電碼不明）……增值稅一律由縣（市）徵收機關統一徵收之。（二）院轄市營業稅本年度，暫由中央征收機關征收，地價稅，土地增值稅，交由市級原征收機關征收，……（電碼不明）……征收者應由納稅人先行解繳代理國庫之銀行，由縣市征收機關征收者，應由納稅人先行解繳代理省庫之銀行。（二）四，各省（市）縣市田賦糧食管理機關或直接稅機關經辦之土地稅（卽地價稅與土地增值稅）業務，應于卅五年七月一日起，移交各該省縣地方征收機關接辦。（三）各省（市）縣（市）田賦粮食管理機關或直接稅機關經辦契稅業務，應于卅五年七月一日起，移各該省財廳各該省政府所指定之機關接辦。（四）各省縣直接稅機關經辦營業稅，應于卅五年七月一日起，移交各該省財廳及各縣稅捐征收處，院轄市由卅五年一月起移交，其因籌備不及者，得酌量延展移交日期。

葉楚傖家奠 將安葬杭州

【上海九日中央社電】葉故中委楚傖家屬，九日在江寧路殯奠，前往弔唁者有：于右任，邵力子，王寵惠，孔祥熙，以及滬市黨政軍首長與各界領袖等多人，治喪委會並開二次會，決遵葉氏遺囑，安葬杭州丁家山。

各省恢復征實
荒歉得予核減

（三）糧食部提實施改訂財政收支系統以後關于田賦糧食之緊要措施。（甲）關于征收征借者（一）上年明令免賦省份計廣東，廣西，湖南，湖北，浙江，江蘇，安徽，江西，山東，山西，河南，河北，綏遠，察哈爾，熱河，遼甯，安東，遼北，吉林，松江，合江，黑龍江，嫩江，興安，台灣等省暨南京，上海，青島，天津，北平等市，本年田賦仍一律征收實物，並爲適應軍食及地方需要，仍酌辦征借。（二）田賦征實標準，仍照現行田賦征收實物條例第六條之規定，按賦額每元征稻谷四市斗或小麥二市斗八升爲準。（三）征借標準，以征一借一爲最高額，其因賦額過重，糧產特少，或收成荒歉者，分別核減之。（四）爲改善地方公教人員待遇安定生活，本年度仍期征公糧，但應依照現行田賦征收實物條例第八條之規定，以征實額三成爲限，分配省市縣兩級公教人員。（五）征借糧食，仍照往年成例，不發庫券，不計利息，就糧票內聲明，自第五年起，分五年平均攤還。（六）本年到期應還之糧食庫券本息，一律照案償還。（七）各縣市田賦有因災減免者，應依照法定程序勘報核定，不得估計總數，報請減免。（八）各省開征日期，依照各地農產收穫遲早情形分別核定。（九）實物驗收以及改成捷徵等項，悉照現行法令辦理。（乙）關於機構及經費者：（一）田賦暫行征收實物期間，中央主管機關爲財政糧食兩部，兩部間職權之劃分，依行政院卅四年二月令頒調整案之規定辦理。（二）在地方以省市縣政府爲主管機關，所有田賦之征收整理，及征借糧食之一切業務，自卅五年度起，卽劃歸省市縣政府負責辦理。（三）中央原設之各省田賦糧食管理處，一律改隸省府，受省主席之指揮監督，並受財糧兩部部長之指揮。縣市級機構及各級儲運機構，暫同移轉，但開征期迫，爲不妨礙業務起見，所有各級機構組織體制人事，暫仍其舊，概不變更。（四）爲防止弊端起見，所有各級征糧監察委員會之組織，應切實加强，並切實行使其職權。（五）本年上半年度內關于糧食之征收倉儲運輸交接等各項業務費，暫由中央負担，不足者由各省市政府預算。（六）自卅六年度起，關于田賦糧食所需各項經費，依各省市縣田賦糧食分配成數，按成分攤，分別列入其預算。（丙）關于劃撥交收者：（一）各省市縣征定成數，分配在各省爲中央三成，省市二成，縣局市五成，在院轄市爲中央四成，市六成，征借部份全歸中央帶征，公粮全歸地方。（二）各省市縣局歷年田賦舊欠，除規定應予豁免或除者外，應仍照案追收。

聯總遠東區域委會 昨宣告閉幕
下次定七月在滬開會

【南京九日中央社電】聯總遠東區域委會會議，九日晨續舉行，討論行總向該會之工作報告中，正午大會宣告閉幕，下次委會，七月十七日在滬召開。

短評　武力不可迷信

十五日停戰之協議，原爲今後和平的最後機會。乃墨瀋未乾，東北與濟南外圍之中共軍隊，又復蠢動，遂致局勢，殊未令人樂觀。據政府代表邵力子昨日談話：我國現正向和平統一大道邁進，雖有困難，亦當努力克服。足見政府相忍謀國之苦心；我們希望中共，勿再以欺詐手段，趁火打刼，國是終須解決，武力不可迷信。

請港府考慮

香港國民日報發表「通緝岑維休」之社論，八日突被港府勒令停版一月，在全世界熱烈要求新聞自由之今日，吾人對此，深實遺憾！岑逆於香港陷敵期間，利用華僑日報詆譭中英政府，罪証俱在，勝利而後，未聞港方加以懲辦，今我政府巳明令通緝岑逆，該報對此之批評或建議，自屬義正辭嚴，而竟遭停刊處分，港府應予考慮：此舉予國際上之觀感如何？

英軍制止華僑 武裝搶救僑胞
印尼總理對難僑引咎

【本報昨晚特接倫敦廣播】巴達維亞武裝華僑一批，集中某地，企圖救回尙在危險地區之難僑，以免再遭屠殺之慘事，但英軍認爲此舉有防碍盟軍權力，已將約有一千名華僑逮捕。

【巴達維亞八日中央社專電】坦其隆數千華僑命運，現雖不可逆料，但據今日傍晚消息：該地局勢似竟轉緩和。

【巴達維亞中央社八日專電】巴達維亞中華總會，爲紀念坦其隆殉難華僑，決於明日舉行追悼。全體華僑包括工廠，麵包商及司職員等，均將停止工作。

【巴達維亞七日中央社專電】印度尼西亞總理沙利昨夜廣播稱：若殺害華僑又虐待華僑之一切暴道屬實，則此種責任，當由吾人治安機關担負。蓋在芝丹河（此河爲印尼與盟國之西邊分界綫）以西之地區，當由吾人負責，吾人須竭力爲全國居民恢復秩序。今命令全國之一切治安機關，須以最大努力，克盡厥職，俾在吾人統治之地域內，防止及消滅一切罪行。此間人士雖承認沙利之用意甚善，然一般評論家懷疑印尼政府能否控制此項計劃。

偉大航空站
紐約建築

【南京九日中央社電】中華自然科學社訊：美已在紐約東南角建築世界最大之航空站，名曰愛特威德航空站，面積廣達七方哩。較目前紐約之拉加第亞飛機場約大八倍，費用估計達二億美金。該新航空站，全部共有主要跑道十二條，每條長一哩半至二哩，寬二百尺，今年十一月預計可以完成三條，現美英瑞典等國著名航空公司十二家，已預約租此航空站。

國勞航務會議 討論海員工資
將大有利于中國船員

【紐約六日中央社專電】（遲到）國際勞工局之航務會議，今日于西雅圖討論各國海員之工資及工作條件之改善問題，三十二國（中國亦在內）之政府及勞資各方代表，今日聽取美勞工部長舒威爾巴宜讀杜魯門總統之來電。該電中要求確立全球海員之最低工資，此最低工資，當比照美國海員最低工資確定之。卽會議將予解決之主要問題。目前美海員工資平均爲八十美元，最低爲十八美元。會議不論決定何項工資，此舉究將大有利于外國航船上之中國海員。

四外長代表 續舉行商議

【巴黎九日中央社專電】比外長斯巴克今晨抵巴黎，當卽拜會法外長皮杜爾。又：四國外長代表，今與各經濟專家會商義國賠償問題中若干點，尤其對於盟國居義僑民之財產處理問題，各代表同意盟僑財產如經提出証件，當可發還。

協助菲律濱
西遣使參加獨立典禮 美以陸軍設備

【本報昨晚特接塞班島廣播】美國國會已通過以陸軍設備協助菲人，使該新國家得自保安全。此將包括船隻，大炮及飛機等。

【馬德里八日中央社合衆電】西班牙教育部稱：西班牙將接受美菲聯合請柬，派特使代表西班牙參加菲律賓獨立典禮。外交部所指派之人選爲哥埃阿哥老。

星期論文

中國財產稅開征展望

余順[illegible]

一、開徵財產稅意義

財產稅性質大別有二，卽臨時財產稅，英文名曰（Oabital Levy），亦稱資本捐，爲應非常時鉅額支出需要而征收之稅，此稅爲直接征收人民財產之一部份，分一次或多次征收。臨時財產稅在歐戰時西歐各國施行甚爲良好。一般財產稅，英文名曰（ProIerty Tax），其稅源係取之於收益，與收益稅無異。現將兩種性質歸納而爲中國之財產稅制。財產稅爲對動產（Personal Property）或不動產，（Real Property），不論其有無收益，而唯依照其價值總額爲標準，以行課稅者。尙有動產中之無形權利，亦可加以控制，而列入征課範圍。中國舉辦財產租賃出賣所得稅，征課範圍甚狹，僅爲新財產稅之雛型。現行財產租賃出賣所得稅可分爲三類：一爲財產使用所得，因使用財產而發生。二爲財產所有所得，因據有財產而取得。三爲財產出賣所得，因出賣財產而實現。此稅與新財產稅性質重複，將來開徵財產稅，有加以合併於新稅之可能。又遺產稅亦屬於徵收人民財產之稅，惟因系統不同，不能相提並論。

爲增進國家財源，以供非常及建設需要而徵收財產稅，在情理上實極洽當。近代各國政府爲應浩大戰費或戰後經濟復興經費，既感先天財力不逮，而捉襟見肘，更因戰時戰後物價飛騰，藉機謀利而致暴富者比比皆然，故政府企圖緊縮發行，增裕國庫，不得不擴展稅基，雖在所得稅中加徵財產租賃出賣所得一種，然猶不能盡改革稅制，開闢新稅源之能事。現代各國經濟環境不同，故制定稅制，須適合國情，且不違背稅賦及經濟原理。在昔，歐美資本主義國家人民，對政府舉辦財產稅感覺驚異。惟近世歐美各國均已普遍推行財產稅。而人民亦樂於輸將矣。德國學者提倡財產稅最力，以財產稅爲直接稅之補充稅。一九二〇年起，德意兩國均實行課徵資本戰後財產稅。甚至如珠寶，古董及藝術品亦用徵特種財產稅。

財產稅課征方法約有兩種。一爲美國採行之比例稅法，先設調查機關，調查各地財產之總額，而決定各地每年應徵收之稅額，然後用比例征課於各納稅者。一爲瑞士荷蘭採用之累進稅法，卽係隨財產額之增加，而次第增高其稅率，其調查動產或不動產方法，則與美國相同。累進稅之優點，在其確能顧及人民之納稅力，抑制暴富者之財產積蓄及其課稅分級上較爲公平。中國新財產稅率，卽將採用累進稅法，其公平合理，無待贅言。

財產稅起源甚古，羅馬對於土地，牲畜及家產均課以租稅。英國征收財產稅爲十分取一，法國財產稅名爲爵稅，其二十分一稅及十分一稅，均屬財產稅。迄十八世紀，財產稅已成爲各國之重要租稅。現代各國財產稅制畧異，美國以財產稅爲獨立稅，納稅前須經詳細調查，如家具，現金，貨物，家畜，債券，股票及資本金等，均以納稅者生活狀況爲主，以決定其財產數，並逐漸增其稅額，瑞士，荷蘭均係依調查動產及不動產之價格而課稅。瑞士財產稅率分六級，荷蘭財產稅則係採用累進稅法。

二、中國開征財產稅之回顧

中國現將舉辦新財產稅，應溯源於財產租賃出賣所得稅之開徵，此新舊兩稅性質相符，若加以配合亦屬相宜。新財產稅開辦伊始，稅收成績恐未如所期。然推行新稅必經許多艱難奮鬥，始克有成。茲將財產租賃出賣所得稅創辦歷史重溫一下，亦不無策勵將來之意義。查民國二十七年國民參政會舉行第一次大會時，決議舉辦戰時利得稅，並對於人民之勤產及不動產均應課稅，並採用分級累進稅率，以達平衡負擔目的。三十年度財政部始擬將房屋租賃業所得稅由第一類營利事業中劃出，擴大範圍，增設財產租賃所得爲單獨一類。五屆八中全會，主席提請大會，決議擴大直接稅範圍，財部乃根據決議籌劃舉辦財產租賃及出賣所得稅，五屆十中全會亦議決舉辦。三十二年一月二十八日，國民政府明令公布財產租賃出賣所得稅條例。此項草案，曾經總裁核定，復由行政院立法院及國防最高委員會縝密審核。至於此稅開征，原按經濟學理，將國民經常所得，分析爲利潤，新酬，利息及租金四項。財產租賃係對租金經常所得而課稅；財產出賣係對不定期所得而徵稅。卅二年十月二十八日，國府公布財產租賃出賣所得稅法，該稅並於同時開徵。最近國民參政會開會議決開辦財產稅，而六屆二中會亦有從速舉辦財產稅之決議案，則現行財產租賃出賣所得稅，實爲新財產稅之嚆矢。

三、財產稅開征之將來

中國財產稅已開征項目，祇有財產租賃及出賣兩種，範圍不廣，稅源有限，自不足以言健全之財產稅。現以國內經濟環境劇變，故須重新檢討，加以改進。改進要點，爲擴大征課範圍，與增加稅率。財政部業已注意及此。六屆二中全會時，俞部長報告今後財政方針，主張改進租稅制度，以平均人民財富分配，並促進國內產業發達。至於改進現行租稅目標，約有四端：（一）力求稅制簡單化，（二）配合今後經濟建設，（三）運用稅制以改善社會財富分配，（四）整飭稅務人員風紀，在直接稅方面，已採用生活必需費的減免規定，同時對各稅累進稅率酌予提高。一方面實行有錢出錢的原則，另方面復減輕貧苦者負担。行政院宋院長報告，爲加速經濟復員起見，決定改進稅制兩大原則：（一）增闢新稅源，以裕國庫收入，（二）前項增闢之新稅源，應本民生主義節制資本，平均地權之原則，兼顧本源經濟障碍，勉力實施，以治其本。增加新稅源中，首爲舉辦財產稅，其內容有二：（一）爲使全國財富階級及大地主對國家經濟復員應有之貢獻，並使社會財富分配失平之當時現象得以糾正起見，應卽舉辦全國財產總登記，無論動產或不動產，均限期舉實申報，以累進制征收財產稅。關於平均負担，多以直接稅爲主要辦法。國直接稅舉辦未久，收效未宏，在此期間，卽征收一次財產稅，以增收入，平均負担，（二）爲使前項稅行有效起見，卽辦理戶籍登記，並修改姓名使用限制條例，限期實施，如違反限制條例之規定者，不保障其產權，得予嚴罰，可見政府眷顧民情，愛惜國力之德意。

自宋院長命部[illegible]產稅卽將實現。[illegible]政府開征新財產稅，應注意之點有如下所示：（一）舉行全國財產總登記，範圍應擴張至海外華僑居留地，如歐洲，美洲，澳洲，非洲，南洋，香港，澳門，台灣，及太平洋各島，凡有華人之動產及不動產，均應請求當地政府協助中國駐在地領館登記，以爲征收財產稅根據。其次，華僑二重國籍問題，亦應妥爲解決，以防止藉故漏稅。（二）財產登記數額應以每年累進制計算。（三）財產稅應用超額累進法，稅率按年提高。（四）應用新式簿記，以明資產及負債數額。（五）詳細戶籍調查登記，現將實施憲政，依現代民治國家實行小家庭制，我國應改革大家庭制，又依近代民法規定，男女均有繼承權，並應照民法使用姓名規定，限一人不得使用數名及堂名。（六）征財產稅，（七）鼓勵人民自行投稅，及接受人民密告，以防止大富逃稅。（八）請黨政軍警學校民衆團體及報館雜誌社予以本稅宣傳及協助。綜之，我國在經濟復興期間，舉辦財產稅爲增進國庫收入，及平均社會負担，穩定物價，鼓勵生產，助長經濟建設，充實建國財政，爲主要的目的，其將來效果：必有助於我國內外工商業繁榮，及促進民生樂利，而中國經濟前途光明，亦有厚望焉！

（附誌：本文因昨日稿擠，延至今日刊出）

原子能委會權限擴大 保管新發明科學武器
定本月十四日舉行第一次會議

【本報昨晚特接舊金山廣播】華府訊：貝爾納斯與英加兩大使昨日會談，討論聯合國原子能管理會，決定在下星期舉行首次會議，以使原子能全用于建設及社會公益之用。

【紐約八日中央社專電】聯合國原子能委會權限將擴大，除管制原子能外，且保管新發明之一切科學武器類如細菌彈之一切秘密。

【華盛頓八日中央社專電】聯合國原子能委會，將於十四日開會。貝爾納斯本日邀英大使殷維格，加大使皮爾遜，就委會組織，談商四十五分鐘。此次晤商，事先并未宣佈。皮氏對報界稱：彼等係商討委會應如何成立之一般問題。

蘇聯外蒙簽約 實行軍事互助

【莫斯科九日中央社路透電】塔斯社本日消息：蘇聯與外蒙人民共和國友好互助條約，已在庫倫交換批准，由蘇公使伊凡諾夫及外蒙總理柴保三，分別代表兩國交換，該約係二月廿七日在莫斯科簽字，其中規定：(一)締約國如有一國或兩國遭受第三國之軍事威脅，彼此必須互相諮商。(二)如遇遭受第三國武裝攻擊，締約國須予對方以軍事及其他協助。(三)在緊急狀態已逝，無須他一締約國軍隊再駐在此一締約國之內時，該項協助部隊，即須撤退。

蘇阿恢復邦交 美不表示驚異
將劃一汎美防禦體系

【華盛頓七日中央社專電】美國務院發言人今日首就蘇聯與阿根廷恢復外交關係，表示官方反響謂：此事一并無特殊意義一。渠繼稱：蘇決定與阿恢復外交關係，遠在數月前，即已料及。該發言人同時宣佈：貝爾納斯對艾森豪威爾元帥與阿根廷前參謀總長貝克間所進行之討論詳情，一時難得通知一。貝克代表團在此間有任何官方性質，但彼認為貝克現與美軍事當局研討有關美援協助拉丁美洲各共和國，重整各該國軍事機構之計劃。同時據聞貝克代表團已再度提出為未來六年中美國與阿根廷貝倫政府關係上覓致一可行之基礎之問題。美願完全劃一汎美防禦體系，并預備供給阿根廷以武器裝備及軍用物資。若干觀察家警告：最近蘇聯對阿根廷及其他拉丁美洲國家之經濟侵入，將加速美國對裴倫採取密切合作之實際政策也。

詹朝陽 抵暹還京

【曼谷六日中央社專電】粵省委詹朝陽今日抵此，代表省府宣撫暹羅華僑，渠約留此十日。

烏克蘭間 蘇軍行動可疑

【本報昨晚特接塞班島廣播】捷克東部可靠消息稱：蘇軍大批在烏克蘭間，有一可資懷疑之行動，似在切斷，企圖[illegible]通至巴爾幹半島之供應運輸線。軍事行動意援近捷克邊境。

日民主選舉 樞密院已通過新憲法
教育界份子將予淨化

【本報昨晚特接波士頓廣播】東京電：麥帥昨日發表管理日本及東京之報告，該報告內容，幾全為關于日本之大選舉。麥帥謂：日本人之態度並非革命或反動性，但日人對于選舉，乃非常有秩序。關于日本國內之糧食問題，係相當嚴重，因此必須嚴密之管制。該報告對于朝鮮之管理，並無特別情形，而該處之政治問題，相當平靜。美駐守韓國總司令「學治」將軍謂：美方經已準備與蘇方再次舉行「美蘇聯合會議」，使蘇方依照波茨坦會議之建議，並警告韓民關于在韓國南部成立政府。

【文化社八日特接東京廣播】麥帥盟軍總部宣佈每月報告稱：關於四月份日本政治之動態報告稱：此次日本有史以來之第一次選舉，證明日本人民已有能力作公正民主之選舉。麥帥報告書中并警告世界人民，勿以肯定的結論來判斷日本今日之政治。日本人民現在已不需要革命與君主，彼等需要糧食和進步。根據四月經濟之統計，日本之生產已有增加。

【東京八日中央社合衆電】樞密院臨時全會，頃以大多數票通過日首相吉田茂提供本屆日議會討論之新憲法。閉會時，有樞密院某顧問官對新憲中有關日皇特權之條款，提出反對。

【東京八日中央社電】日教育界即將從事若干最迅速之改革，蓋日文部省上採取各項步驟，於本月底前調查四十萬名教師及有千餘名教師之歷史，列已授之過去歷史，彼等曾與極端國家主義活動有關，或曾有軍國主義作背景，彼信彼等將不准再事執教。

美與羅馬尼亞關係又感惡化

【本報昨晚特接塞班島廣播】美國與羅馬尼亞之關係，從新感覺惡化。美國控告羅國處理政事有偏坦不公平之處。美國會又指責稱：杜魯門，貝爾納斯及國會議員數人之演說詞，竟被羅國禁止發表，而史大林及莫洛托夫之演說，則大事張揚。

英希望緬甸設黨政內閣
緬人要求獨立

【文化訊特接八日舊金山廣播】據緬甸消息：仰光城於星期六有五萬人舉行示威遊行，要求緬甸完全獨立。

【倫敦七日中央社電】英印緬事務部次官亨德遜，今晨于下院辯論緬甸情況稱：英國盼明年四月緬甸舉行總選後，即設立政院內閣。

飲彈斃命中 暹王馬希杜

【本報昨晚特接曼谷廣播】年齡廿歲之暹王馬希杜，於本月九日中午後，被發現倒斃寢宮中。據暹羅發言人稱：暹王之死，造為一手槍爆炸一所致。

鮑威爾飛日 指證日戰犯

【華盛頓八日中央社合衆電】前中國密勒氏評論報主筆鮑威爾，及前金陵大學教授馬琦博士，已自華府飛東京，應命作盟軍審訊之證人。馬琦曾親見一九三七年之南京大屠殺。

義國首任總統將為君主份子

【羅馬八日中央社路透電】義國共和國之第一任總統，可能為一君主主義，作為對投票贊成君主之一千一百萬義人之和解者，名同情君主制之三政界先輩，被認為可能之人選三人為：(一)奧蘭陀，現年八十六歲，義前總理，為三人中君主觀念最重者。(二)尼蒂，法西斯主義者當前之總理傑出之經濟歷史家，渠代表親君主之自由主義者。(三)波諾米，為墨索里尼執政前之總理，一九四四年至一九四五年，又一度任總理，渠乃「中庸」之政治家，同情君主。

【文化社特接八日舊金山廣播】羅馬息：意大利自局前投票選舉結果贊成實行共和政府，惟一般仍擁護君主政治之份子，曾聯合舉行示威運動，在第一次遊行時，曾與軍警發生衝突，結果死亡七人，該事件刻正漫延中，可能引起義大利政治之分裂。

中共連年竄擾東江
民衆畏如蛇蝎紛向支組哭訴

【中央社惠陽訊】惠陽屬各鄉鎮，連年被中共武裝人員竄寇，損失甚鉅，聞「東江縱隊」之名，嬰兒啼止，畏之有若蛇蝎，此次各鄉民衆獲悉「東江縱隊司令」曾生偕軍調部第八小組第一支組政府及美方代表抵惠州，紛紛訴冤，文件呈該支組核辦，惟目今有一部份民衆對該支組之任務及權力，尚屬更不知曾生在該支組之資格乃中共方面之代表，頭聞曾生即將隨該支組下鄉，展開工作，均說虎色變，於是紛紛要求該支組人員勿通過，各鄉鎮若干過慮之民衆，竟醞言先燒毀廢寇家園，實行「焦土政策」以保曾生之重臨，經縣政府方面佈釋後，一般如驚弓之鳥之民衆，懼心仍未盡釋，時於今晨(六月五日)派代表持印發之訴苦書，遲往該組而呈曾生，俾曾生得確實得悉民情，並負責承認民衆之損失，該訴苦書中，對曾生提三點要求，同時對第八小組第一支組亦提出四點要求，又中共方面增派來第一支組工作之聯絡人員四名，已於今日下午一時到達惠州，共中張松鶴一名，乃中共廣東區主席，殺害民衆甚多，為曾生部下之紅員，茲附錄「惠陽各鄉鎮被害民衆訴冤圖惠陽白花新墟仔向八小組申冤圖訴苦書」如次：

提出要求

(上略)此處調八軍處調[illegible]

小組昨已蒞惠，盟友塞代門先生，政府代表羅綺皓先生，「東江縱隊」首領曾生先生，千里備來，任務是調處二千四百中共武裝人員北運，並調查民間被害情況，中共人員已一榮運一煙台，民間一痛苦一，曾生先生自不應忽略，惟恐曾生先生未盡週知，八小組列公無從根據查辦，我們特冒大雨步行幾十里，自遠處鄉村匍匐前來拜[illegible]

(一)曾生先生你調，泣訴一二：自廿七年一五一師退旅長給你七支步槍，囑你守望坪山，以至於今日，八年來你部隊，由小而大，由簡而繁，更由善而惡，配合了土匪流氓，縱橫鄉曲，你先生高居司令，你會聽到嗎？孤兒寡婦家破人亡的慘痛悲啼，這裡有具體的證據事實率告請詳察閱。(二)惠陽是曾先生家鄉，還還有他的田園廬墓，過去我們只知一東江縱隊一是[illegible]

勤隊，陳稅患良[illegible]無法無天，匪部流竄。今天聽說可能是「中共」那曾先生是一個家鄉青年游擊隊首領，自應愛家鄉愛國法，守道德，崇孝悌，部曲雖良莠不齊，管理不周，但今天事已大白，行將集中，則自該嚴懲禍首，慰死撫生，賠償損失，以息萬民怨怒，而全爾仁義家風，曾先生桑梓情深，疾惡如仇，諒能迅速辦到。(三)我們大家聽說你旅歸惠城，[illegible]痛恨你部隊賜我們的遺遺，但仍帶誤會[illegible]

笑，遠涉前來，一見尊容，面陳苦況，細談鄉情，以了此公仇私怨，你記否前年？你會召開所謂一國是座談會」，說是解除人民痛苦，但有誰敢至匪巢？今天你已變身正途，我們不請自到了，在盟友之前，在政府之前，諒一定會很歡喜和我們握手解答，我們知毒的是你部隊，我們道罪的是你部隊，那爾依法懲辦，毋枉毋縱，好了，為了法理，為了正義，為了民主，你不應隨便呵其次；我們以血誠[illegible]

民主，你不應隨便呵其次；我們以血誠與曾先生：(一)中共武裝人員北運兵員，人數與時間與路線應切實照協商規定，不要拖延時間，逗留部屬以貽後患。(二)出發前夕，切勿應陳我們老百姓的話疑惑，幾時鶴[illegible]一來再不能歸關了，請曾先生注意留陰功積德，嚴責部屬。(三)在臨大鵬灣前，請八小組列公首領曾生先生要發表對毒害鄉人事件處置的公告，誰應「明正典刑」，如何慰死撫生，如何賠償損失，能如此，存殁俱感了。(四)何日開始調查罪行呢？何日開始集中呢？諒不會將我們控訴書置諸高閣吧，不會把集中大事故意拖延吧。還有鄭重請求曾先生對「流芳百世」「遺臭萬年」加以研究，毋為後人恥為前人羞，云云。

湘粵分庭裁定 漢奸案一批
徐瓊宇等四名發回更審 馮汝柟等八名重新判決

【專訊】最高法院湘粵分庭對特種刑事案昨裁定漢奸一批如下：(一)鄧瑞生，徐琼宇，朱蘇群，謝劍雄四漢奸案判決撤銷，發回高法院更審。徐錫華原判決核准。(二)楊南漢奸案，原判決撤銷改判，楊南處有期徒刑十年，褫奪公權八年，財產全部沒收。馮汝柟原判決撤銷，改處有期徒刑三年六月，褫奪公權三年。柯恩伯處有期徒刑七年，褫奪公權六年。岑捷處有期徒刑十年，褫奪公權六年，財產全部沒收。李國英漢奸案原判決撤銷，改處有期徒刑六年，褫奪公權六年。陳達生漢奸案原判決撤銷，改處有期徒刑十五年，褫奪公權十年，財產全部沒收。羅三漢奸案原判決撤銷，改處有期徒刑十五年，褫奪公權八年。雷六漢奸案原判決撤銷，改處有期徒刑五年，褫奪公權五年，證明書二件沒收，盜匪部份發回廣東高等法院。

高院定期審理漢奸案六宗

【專訊】高法院刑庭昨公佈特種刑案定期審理漢奸案一批，計六月十五日上午八時審理廣州[illegible]鄭芳泉，十七日上午八時審理廖國則，廿二日審理李日文，廿三日審理鍾家等，廿五日審理毛家掃等，又今(十日)上午九時審理呂卓英，鍾漢奸兩宗。

未貼足印花 酒家被罰數

【專訊】廣州直接稅局在獲本市數間大酒家未遵貼印花，經廣州地方法院依法審判，處罰如下：(一)金漢酒家之賬單十六張未貼用印花稅票，處罰款五千六百一十六元。(二)總統酒家之賬單十二張未貼印花稅票，處罰款一萬八千四百八十元。(三)一景酒家之賬單十三張未貼用印花稅票，處罰款四千四百八十元。

檢舉逆船案 移法院處理

【專訊】日前檢舉方案朱克勤，市參議員人短案，除經行營處將好會照案，將逆船富興號扣留外，業將此案移交法院處理，朱氏已因結束，獲該會批覆。

廣九公路 工程完成

【中央社訊】廣九公路修復工程，開工多月，現已全部竣工，公路處經派蔡主任林會同人，分赴各段查勘，驗收完畢，即可開放行車，將來廣九交通更形便利。

連平覆車慘劇
死十三人

【興甯九日長途電話】由興寧開部關之客車國臨字六九二九號今日駛抵連平縣時覆車，死十三人，共中多為婦孺。[illegible]司機逃去，連平縣府正在緝究辦中。

麥道揚赴滬經過
聯總濟華米糧已核准粵佔半數 對散發暹米事件謂係申報誤載

【專訊】記者日昨訪晤甫從滬濟返粵之麥道揚氏，承告赴滬經過謂：本人此行，除將辦理廣東善後救濟工作詳細報告總署外，首要問題乃在請求增加粮食，按據世界粮食會議月前在美開會時，第一期濟華米粮僅規定為十一萬五千噸，照此數量全部用作救濟廣東亦祇能維持兩個月粮食，蓋根據各方面調查，廣東全省每年需要粮食總在七十五萬噸以上，經年估洋米輸入，我國總量百份之七十，且本年入春不雨，延稷，早造歉收，預算稍遠，依據上述理由，故此次極力向總署請求將聯總準備撥付前來十一萬五千噸米粮核准撥百份之四十，已蒙，廣東應佔半數，矣，共除各種物資佔額，但在力爭中，照額，湘、桂、粵三省物資分配，四一二之比率，此推算，單以桂比較，已未能平允，蓋人口在三千五百萬以上，桂省僅一千五百萬強，且路政時期，桂省長久，戰禍程度非當過於湘省，故此要求即比率為五、三、二之比，此事亦經總署允，實行，此外電已後接到之肥料五千噸，俱准總署照准分撥[illegible]

半量來粵，並有可喜之事見告者，在粮食價格狂跌聲中，聯總前日又運到洋米五千噸抵港，現正由貯運處陸續轉運來穗，存各貨倉內之各種物資，總署決定在最短期內儘量傾銷，但辦法派銷，負責辦理購銷事宜之陳之遴先生日昨亦已由滬返抵穗，俟總署詳細辦法公佈後，大約再過週間可實行，第一期供銷物品實出後，本人已向總署提供意見，俾將所得收入轉購粮食轉撥各縣市舉辦急賑云。

新會自由保障會
聯控縣長湯燦華

【中央社新會訊】新會人民自由保障會以縣參在縣府門前圍毆司機，致釀成機工罷工，交通斷絕，乃於本月一日召開委員會議，由全體委員許約之等聯同赴縣府請湯縣長就(一)槍傷譚林縱兇逃脫；(二)受理民事，擅拘業主違法濫職；(三)縱屬毆打司機，釀成工潮之事，提出質問，未得完滿答復，遂日再開會討論，並由地方法院派王檢察官參加，經決定：(一)請檢察官就違法越權行為提起公訴，(二)瀆職部份，集事實，分呈省府，監察使核辦，(三)違法部份，逕法院起訴。

郵務工會 選出理監事

【本報專訊】廣東省郵務工會成立大會，於昨(九)日討論，計通過該會章程，支部及直屬小組組織規則，及重要提案三十二宗，下午選舉結果選出理事徐文、章金中、蔣永文、黃叶中、陳士誠、孫錦英、劉捷倫、盧業民、何炤慈、張瑞莫少棠、李坡、梁九森、江柱燊、羅錫聆、許共泰、黃進朝、黃仲不亞、張蓁炳等廿一人如[illegible]

東北九省浩劫記
旅順市長朱瑞元口述 中央社記者蔡德榮記

日前旅順市長朱瑞元氏來市，中央社廣州分社特約請演講東北近況，朱氏所言，多為外間所未知者，爰記之以供閱者：

(一)地理環境

兄弟此次到東北留的時間相當長，可是到的地方不算多——僅錦州、瀋陽、長春，撫順而已，東北在全國版圖中約佔十分之一，惟除去新疆蒙古西藏等西北一角，則東北土地之貧瘠之省份，則東北實佔全國肥美土地三份之一，大于粵、桂、湘、贛、閩五省之全面積，過去從書本中見到，認東北為我國之生命線，此名詞確名符其實，中國如要成為現代化之國家，則非以東北為基礎不可也。東九省四週皆山，中間為一大平原，廣大山埌，共向斜度，從無超過五十公尺者，至于田量氣溫，我有定律，且可預知雨量，氣候調和，千百年來，未聞有水旱之災，天賦之厚，各地所無。礦產林業豐富，地美人稀，普通人之田地單位俱以頃計，入口密度僅及東南各省五分之一，貧人只要努力，立可豐裕，將來解決中國之人民生計問題，自非移民東北不可，以製造業言之，在日寇佔據時，曾組設入公司，經營[illegible]稍滿坑滿谷，皆是之[illegible]

(二)[illegible]燬盡失

佳，實出乎吾所想象，日寇投降後，一切工業，多為「大鼻子」所破壞，良用痛心也。對日宣戰，時距日本投降為時極短，當時×軍以大兵分數路長驅直入東北，日軍全無抵抗，十四日抵長春，十五日佔瀋陽，一星期內全部東北為×軍佔據，第一件工作則為搬取機器，東北給[illegible]

敵十四年，敵人在長春，齊齊哈爾，哈爾濱，牡丹江，南滿，撫順，瀋陽，一切設施大規模工廠，均為最現代化者，×軍利用大量(近十萬)日俘，多量之卡車，鐵軌，每日作廿四小時不停之搬運，物資實數無法加以估計，積累百年之建設，東北千數四年之建設，由是一掃而空，日人十數年積累，及若干織造廠，僅餘留供酒×廠之需要而已。(未完)

對於東莞明倫堂董事會的期望(二)
陳逸雲

現在邑內學校的數量過少，失學的青年激增，而學校經費支絀，教職員待遇菲薄，引不起教學興趣，且甚至公立學校也徵收學米，學生家庭負担過重，因而退學者為數亦不少。這些不良的現象，董事會應該馬上注意到的，其次，關於農田水利交通方面的分配預算，約為七八億元，可是這一方面董事會亦沒有什麼成績的表現，如對於水埸基圍的建築，直到最近幾天來，才在報上看到開始計劃的消息，所以每逢小旱，本邑即受其災，工具技術的改良，田畝的清丈，海灘的推進，產增值的收谷等等，亦均未加以適當的注意，這亦是應該提出來檢討的，再次，關於慈善事業方面，董事會亦辦了一個醫院，設備也很簡陋，本來衛生院應該歸由縣府辦理，這是全省的通例。這一筆款項(約三億餘元)，在目前應該拿出來辦急賑救濟一般流離失所飢餓交迫的貧民，同時也應該辦理小獄農貸，工貸以及手工藝院之類，以收容一般貧苦失常的邑人，而減少盜竊，安定社會秩序，這才是當務之急，最後關於行政費的支出預算佔了百分之十，亦為三四億元大。我認為這個數目太過，本來董事是服務性質，應該為不支薪職，而職員待遇則應以生活的最低基數為原則，同時應裁撤冗員節省公帑，還有外籍職員，亦應撤換，而以本縣做本縣事為原則。最近中央明令裁撤護沙隊，此後的支出，尤可大為減少，而行政費的分配，更應縮小了。

(三)

這裡我來提出了我幾點意見和建議，第一，關於董事的選舉問題，我主張採用普遍的民選，我這次調查董事的名額是正副董事長各一人，名譽董事四人，常務董事六人，董事十四人。而董事的資格，規定文官簡任以上，武官將官以上，方有被選舉權：而文官薦任以上，武官校官以上，方有選舉權，我們認為這樣的規定是違背民主的原則，就是國民大會代表底資格，也沒有限制得這樣嚴的。(未完)

廣東各界昨舉行 追悼戴雨農將軍

【中央社訊】廣東各界追悼戴故局長雨農將軍大會，于昨(九)日上午十時在中正學校禮堂舉行，是日中正學校門首懸大花一廣東各界追悼戴故局長雨農將軍大會」橫額一方，禮堂門口及禮堂壇上亦以色紙砌上項大會字樣，禮壇正中設戴故局長遺像一框，高懸蔣主席題「碧血忠魂」四字，兩旁伴以「英靈宛在」，「浩氣長存」「心光日月，氣壯山河」「生平耐勞苦，遺範偉大堅強」等對聯，佈置莊嚴肅穆，到會者有主祭官[illegible]，陪祭官[illegible]，黨部主委[illegible]，市長[illegible]等各界代表千餘人，由主祭官[illegible]致祭，向戴將軍遺像行三鞠躬禮，默念三分鐘，獻花，獻爵，讀祭文，由李局長[illegible]報告戴將軍生平事略，及抗戰期間之功勳，因公殉職等經過，次由余主席[illegible]演說，至十一時許禮成。

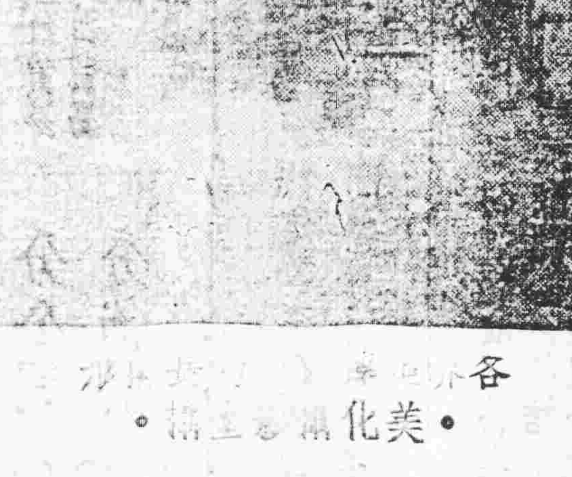

各界[illegible]美化潮[illegible]

粵漢廣九 黨部合併

【專訊】粵漢及廣九兩鐵路局黨部合併，改組為粵漢鐵路特別黨部，七月一日成立，該部執委會設書記長，派熊[illegible]為主委，陽，[illegible]如為書記長，委員王[illegible]，崔仲三，黃明，周嘉林，劉兆萍，鄭盛亨，黃毅，將來全路分為六個督導段，負責督導工作。

國民日報 被港府停版一月

【專訊】香港國民日報，於七日發表社論「通緝岑維休」，被港政府認為妨礙治安，勒令停版一月。

據政府發言人稱：此命令之頒布，係因該報于本年六月七日在第五該報社論第二篇之內容(編者按：原文題目為「通緝岑維休」)認為足以引起民衆對於港方與中國負責當局合作引渡附敵份子之辦法發生誤會，且含有鼓勵民衆輕視本港法令與秩序之意味。」國民日報遂於九日起停刊，同日在香港各報登出啟事，啟事原文為：本報八日下午接香港政府命令，以本報七日社論「通緝岑維休」一文違反一九二二年防衛法(即一九二二年第五號之法令)第二則第二十四條執行。

此命令係根據一九三八年十月七日憲報所載第七百七十五號政府公佈之[illegible]本年六月八日起停版一個月。

[illegible]

美洲總支部 選出執監委

【英明社訊】中國國民黨駐美洲總支部派員[illegible]

東南西北

△普寧訊：入春以來，河道水涸，大魚大蟹，時被漁人捉獲，塘鄉下寨村陳大同捉得大鱉一隻，重四十餘斤，邇日夏雨連綿，各河水漲漁人又大獲魚利。

△鶴山訊：「六三」禁烟紀念大會後，當眾焚燬烟具，溫縣長旋率全體職員，荷鋤執箕，赴南山山處，實行修築公路。

△惠來訊：陳參政員紹賢抵縣後，備受各方歡迎，陳氏家族二日開歡迎大會，陳參政員倡議成立家族實業委員會，發展小型手工業。

△普寧訊：本縣選舉省參議員未定，競選者有方瑞麟，李華裕，顧百陶等，其中方瑞麟名望較孚。

△三水訊：各界舉行禁烟紀念大會，王縣長啓後主席，痛陳烟毒遺患之烈，繼由縣衛生院黃院長璧豪講解夏令衛生運動要旨。

開川同鄉會 成立大會

【博愛社訊】廣州市龍川同鄉會，昨午假石室舉行成立大會，公推黃錦書為主席，並選出黃礎培，楊榮棠，方石椿，陳明海，陳耀輝，鄺新國，黃龍發，會作文，鄧斐章，張[illegible]

[illegible]

[illegible]

台胞還鄉 行營限令

【中央社訊】台籍同胞，仍有少數留居穗垣，沙頭山台返省，日前台灣省台灣廣東貿易公司奉行營[illegible]主任代電，飭以一留行台[illegible]，務須於[illegible]完畢，前一不得逗留，山售業公司[illegible]辦理[illegible]售票等[illegible]

【天下社訊】酒樓茶室行商人，昨日下午在金龍酒家舉行同人大會，到會同人千餘人[illegible]

美國總支部[illegible]

黨[illegible]美國總支部，在三藩市舉行第十次代表大會，並選舉第十一屆執監委員，結果選出執行委員十九名：鄺炳舜，黃仁俊，李白傳，尤永增，余璞齋，陳拔莉，林香泉，陳篤周，林勳，朱貫日，簡俠魂，黃滋李偉洋，朱余三，吳東垣，趙寶光，李覺之。監察委員九人：周偉杆，陳澤民，劉滌寰，馬懋，劉伯驥，鄺光銀，黃鑾傳，陳崑樓，余敦禮。

△[illegible]一日上午十一時，公佈[illegible]

△南海旅省同鄉會，頃函[illegible]鄉會[illegible]

△家屬[illegible]法庭明(十一)日上午十一時公審台灣人陳添錦。

△建築廣東省忠烈祠捐款，連上次合計收得捐款一、三〇六、二〇〇元。

△麥恭熙[illegible]任增城縣長。

△日前下午三時十分，[illegible]堤[illegible]局附近有害[illegible]人馬來[illegible]二歲女[illegible]名。

△南韶連同鄉會，前日假社會食堂舉行聯誼茶叙，並議決在南韶連旅省同鄉會之下設以鑑力幫助同鄉通訊處，決升學就業以及一切難題。

△男子吳湘，湖州人，以拉平為業，昨(九)日下午九時五十分，正在廣大路口兜接生意之際，忽被市立神經病院房車一輛將其所拉之手車撞壞，該司機由[illegible]警察帶返[illegible]分局。

歡迎青年軍 今日召開籌備會議 討論籌募經費分配工作

【亞洲社訊】廣東省歡迎青年軍復員委員會，爲加緊籌劃分配工作，定今（十）日下午三時，假軍管區司令部舉行歡迎復員青年軍籌備會議，討論迅期募集大會經費，及工作分配事宜，昨已通函各委員依時出席。

南華學院遷汕 將改正式大學

【文化社梅縣專訊】私立南華學院初設于香港，港汕淪陷後，乃奉令改遷梅縣，爲嶺東最高學府，在梅辦理多年畢業學生計達五屆。國土重光後，該院校董會于二月間在穗開會，決將該院會諸潮梅人士共同負責辦理，院址擬設汕頭，經公推劉侯武爲董事長，羅賢輩副之，近該院已得政府准許，將前日本小學爲院址，院長饒聿脩昨由穗抵汕，辦理遷校事宜，據說該院現辦文、商、農三科，教部已准于遷汕後，正式改爲南華大學，香港原址仍續辦中學。

中大醫學院 迭發生竊案

【專訊】中大醫學院學生七日晚失竊，該院女生宿舍第二三號房，爲夜盜剪去窗布，越房內人熟睡時，入竊去皮篋等物，計很內旗袍廿餘件，（該房爲女生住宿）現款數萬元，天明時始發覺失竊，而扒手早已遠逸，該院近來發生竊案數宗，當局正積極防患，同學亦各有預防。

中大校方 正式允許 學生競選

【專訊】中大學生學治會競選問題，前因校方提出異議，而學生決定堅持，頃據石牌消息：校方刻已正式允許學生競選，王校長並稱：希望全體同學參加投票。

厦大校友 開聯誼會

【文化社訊】國立廈門大學旅穗校友聯誼會，昨日下午二時在漢民北路文化咖啡座舉行，到該校校友會省教授等二十餘人，首由陳容子主席，報告母校概況，及校友旅粵連絡情形，繼由李克强，葉世梯報告校友動態，再由各校友報告旅穗工作及感想，并決定以後每月經常舉行聯誼會一次，藉增聯誼等提案多件，至五時許始歡散。

學生之聲 取締誨淫書報

津

如果你上課時留心一下，許多同學正在「伏案」看書，書是拉得近近的，書底下却另有花樣，這是「一斯文」「南風」「情報」一類的色情小報。下課時更公開，似乎還是課餘的消遣品。記得起初兩個月，大家還是偷偷摸摸的買來看，偶然被同學發現的時候，而上還現出羞答答的紅暈，現在已經是半公開的流行着，同學間的傳閱也是平平的事了。

關于這種小報的內容，每天都無非千篇一律的用各種肉麻不堪的穢法描述性器官的那一類的東西，這些都是投機報商的一種技倆，爲了能迎合一般低級趣味，銷路也就盛極一時，由香港蔓延到了廣州，而且漸漸滲入了學校，青年學生可說多數未能發育完全，而且學識未豐，意志尚未堅定，極易誤入歧途，和做出種種不道德的行爲，至少對於自己本身的功課及健康有了很大的阻碍和摧殘，這問題並非不嚴重，姚影育廳長已飭各校負責人查禁，但是我覺得，在這個淫靡的社會環境裡，如果只對學生方面禁止，還可能得到的結果，還是學生們偷偷摸摸的看，所以澈底的辦法應絕對取締誨淫小報的刊行，和禁止這種讀物由各方面入口，同時提倡高尚娛樂，在這方面當然還有許多更好的辦法，不過在原則上要剷滅這種淫靡的社會風氣，在學校方面，應該極力增强學生緊張的學習風氣，指導各種正當的娛樂及課外活動，同時指導學生對「性」的態度向正當的路走，不應該整天對性器存着神秘和淫褻的念頭，後一着似乎比直接的禁止還要得多，這不單社會的教育問題，而且也是社會問題的一部份，我們是不能「等閒」視之的。

三大學 今日期考

【專訊】民大，廣大兩校，及文理學院本學期期考，同於今（十）日起開始舉行，一連考四日，考畢即放暑假。

法商社會系 今開話別會

【專訊】法商學院社會學會全體同學以暑期在即，特定今（十）晚假致忠禮堂舉行話別會，遊藝節目……

民大遷到學生 暑假補課

【專訊】國民大學本學期因交通種種關係遲到學生計百餘人，當時校方以免荒廢彼等學業，且經其聯合再三請求，特通融准其註冊上課，然以缺課之故，現已決定於暑期內補課一個月，補修主要科目，課程，時間，教授等均經編定，學期試驗則開始。

教學零訊

△公法庚辛班同學，昨午在粵園聚餐。△雲浮留省同鄉，九日正午假座惠愛路社會服務處總站，歡送本年度留省畢業同學大會。△力行中學敎職員學生，於九日結隊旅行佛山，又四邑華僑中學學生，亦於前（八）日往佛山旅行，每人科費五千元。△仲元中學初一甲學生，於八九日，假越秀山省幹訓團操場舉行露營及月光會。

幹訓班同學會 選出理監事

【中央社訊】廣東省黨政幹部訓練班同學會，昨（九）日午二時，假座長堤小廣同志社召開會員大會，選舉理監事，由省黨部代表蘇浴塵，省社會處代表陳錫麟監選，結果，當選理事爲伍藻南，謝鐵民，梁子俊，官道祺，袁平，潘碧如，譚春帆，黃炳霖，薛守仁等九人，監事爲李偉雲，梁其芳，譚汝燊等三人。

學士的出門

蒼

廣州大學第十九屆畢業生畢業典禮，昨天在簡單而隆重的空氣中舉行，校門貼了一對紅對像結婚的喜聯一樣。禮堂裡面掛滿了生花，花籃分布在禮壇的兩旁，生花噴出一陣陣的清香。畢業生們的襟上，都綴着學校製發的一條粉紅色的標誌，上面綴着校徽，右面并印有金字：「發揚廣大，前程萬里」，畢業生們彼此望着，發出會心的微笑。一些來歡送的在校同學見了面，都上前握握手，說幾句「恭喜」！訓導長黃毅芸碩士，是一個最忙的人，他親自指揮畢業同學們到操場上排隊，按系別，按號數的排好了，然後續學校一週，魚貫進入禮堂，每一個過程，他都不肯馬虎放過，就像「一年間」裡面的姑母一樣小心，一樣親切。

畢業典禮是由董事長金曾澄主持的，金董事和王代校長先後致訓，開始頒發畢業證書，授予學位，教務長先向校長報告畢業總人數，然後又由各學院院長報告各該院人數，復由各系主任報告各該系人數，並述明各生業已依章考試合格，請准予畢業，并依學位授予法授予學位，校長遂一一授予學位，承認畢業及給予，發給證書，同學們領到證書時，手兒還是顫顫的。有些同學因爲事前手續尚未辦妥，只頒發白紙一卷，禮後補辦手續，然後換領證書，這懲罰眞是不輕！

致詞員代表致詞時說：「四年來我們的心血，都洒在你們的身上了！」同學們聽了都黯然久之，答詞的同學跑上了講壇而並不面對師長，却面對同學，像是又訓了一回話。

這一屆畢業的人數，達一百五十八人，在廣大來說，是空前的，然而等着訓練的人材，以後還正多着。

財務人員考試 今日截止報名

【大公社訊】三十五年度特種財務人員考試，全國分區舉行，廣州區今（十）日截止報名，此次報名者，極爲踴躍，共千餘人，定七月一日考試。

僑工聯會 籌設學校

【專訊】華僑工業聯合總會，爲謀華僑子弟學校，校地覓定小北前紅棉酒家，並由該會常務委員萬燦熄爲專責籌備，一俟籌備就緒，即正式招生。

財部公布修正 印花稅法 仍俟奉部令再定期施行

【專訊】直接稅局頃奉到財政部公布修正印花稅法，現存各備用，至施行日期，仍俟財部之命令。茲特誌于下：發貨票，每件按價格每千元貼印花三元，銀錢貨物收據，帳單，承包承頂契據，借貸或抵押契據，授產或析產契據，債券及股票，合資經營字據，以上每件按金額每千元貼印花三元，不足一千元者，亦以一千計，但未滿五百元者免貼。保險單，典賣或轉讓財產契據，設定地上權或地役權之契據，以上每件按價額每萬元貼印花三元，不足一萬元亦以萬元計，但未滿一千元者免貼。比賽票及娛樂券，每件按票面額每百元貼印花五元，不足一百元者亦以一百元計，票價未滿百元者免貼。儲蓄單摺，申請書結據，每件貼印花十元。支取或滙兌銀錢之單據部摺，單據每件貼印花二十元，部摺每件每年貼印花百元，支票部每本二十五頁者，貼印花一百元每增二十五頁，增貼印花一百元，餘類推，每件金額未滿五百元者免貼。支取貨物之單據部摺，預定買賣貨物之契據合同，經理買賣有價證券，生金銀或物品所用之單據部摺，租賃單據契約，運送契約單據，單據每件貼印花二十元，如爲簿摺契約合同者，每件每年貼印花一百元，每件未滿五百元者免貼，寄存單據每件貼印花二十元。營業所用之簿摺，每件每年貼印花一百元。證明身份或資格之執照，兵役證書，中等以上學校畢業證書，婚姻證書，延聘書據，（政府機關及學校免貼）委託書據，保單，運輸護照及旅行護照，以上每件貼印花五十元。購銷證照，槍枝執照，承領承租官產執照，船舶主要證書，關于各項許可執照，以上每件貼印花二百元。拒絕主管機關依法執行檢查應納印花稅之憑證者，處以二萬五千元以下之罰鍰。

黃金 外幣 微揚

【專訊】金融市情，淡後微醒，標準金開市二一一〇，早市二一一二，午市二〇九五，晚市上揚至二一四〇，收市爲二一三九，港紙企定，收市四二三，美鈔二二四〇，呂宋九八，勞嗶五寸，暹紙一四三，雙毫六〇五。

印棉貨多跌 電油疎續升

【專訊】舶來商品市多淡跌，印棉一宗，到量不鮮，愈法愈跌，昨成七萬元，四天期交貨成盆六萬六，至汽車燃料「電油」，銷場廣闊，國內各地客商採辦紛紛，最好美孚白色電油成八萬九千元，後按九萬元來客多未脫手，亞細亞黃鷹油新桶成七萬七千五，德士古黃電油有嗶成七萬七，絲嗶成七萬二千五，五三加侖火水有嗶成六萬六，絲嗶成六萬二，市極堅挺。

修正遺產稅法

【專訊】財政部最近公佈修正遺產稅法，茲將修正各點探誌如下：凡遺產總額未滿一百萬元者，陸海空軍官佐士兵及公務員，戰時陣亡或因戰地服務受傷致死者之遺產，未超過五百萬元者，捐贈學校醫院圖書館之財產，未超過二百萬元者，均免納遺產稅。共遺產總額在一百萬元以上者，一律征稅百分之一，遺產總額超過二百萬元者，就其超過額，依左列稅率按級計算加征之，過二百萬元至三百萬元者，就其過額征收百份之二，超過三百萬元至四百萬元，征收百分之三，超過四百萬元至六百萬元，征收百分之五，超過六百萬元至八百萬元，征收百分之七，超過八百萬元至一千萬元，征收百分之九，超過一千萬元至一千三百萬元，征收百分之十二，超過一千三百萬元至一千六百萬元，征收百分之十五，超過一千六百萬元至二千萬元，征收百分之十八，超過二千萬元至二千五百萬元，征收百分之廿二，超過二千五百萬元至三千萬元，征收百分之廿六，超過三千萬元至三千五百萬元，征收百分之三十，超過三千五百萬元至四千萬元，征收百分之卅五，超過四千萬元至五千萬元，征收百分之四十，超過五千萬元至六千萬元，征收百分之四十五，超過六千萬元至八千萬元，征收百分之五十，超過八千萬元至一萬萬元，征收百分之五十五，超過一萬萬元以上者，就其過額征收百分之六十。此修正遺產稅法，廣東區直接稅局頃已奉到，惟仍俟部定日期施行。

鹽局電飭取銷 粵鹽銷湘 繳納差額

【專訊】近日粵鹽入湘，運抵衡陽，該地鹽務分處，强令運衡鹽斤凡甕存公倉粵鹽放售，須搭銷川鹽一倍，否則須補差價每担五千元，自湘處此項辦法實行後，本省鹽商業公會分別電請當局予以撤銷，已誌前報。昨（八）日下午兩廣鹽務局奉到南京鹽務總局電令，略謂粵鹽銷湘，實補差價，已電飭湘鹽局，將粵鹽專銷區所補差價五千元撤銷云云，張局長元於奉令後，即以電話通知鹽商業公會鄒理事長殿邦，據鄒氏告記者稱：粵鹽行銷區域，以衡陽爲最多，今鹽總局飭令湘處取銷粵鹽專銷區繳納差價五千元，殊爲快慰，至情形如何，日間方能詳悉云。

商情電台

△本報湛江九日下午六時專電：生油六一，猪油八三，牛油一一〇，青豆二五五，綠豆三四〇，黑豆三六，眉豆三〇〇，三角火柴六一五，大吉火柴四一〇，生鹽一一四，生粉三二，五元，肉九五，片糖二五。△本報上海九日專電：黃金十八萬四千元，美鈔二三四〇，港紙四一九。

福州輪抵粵 花紗價猛跌 三十二支按四萬九不行

【專訊】各牌花紗，昨續猛跌，聞係因福州輪載有大批花紗來粵，日間可以提貨，廠商不敢購買云，昨二十支金雙馬紗三萬七千二百元，寶花三天交貨三萬六千元，金鷄牌及大發牌三萬七千一百元，卅二支金城紗按四萬九千元不行。

桐油市醒 油類勢呆 麪銷漫

【專訊】生油木油市情醒硬，來途失算，到貨轉疎，銷途力勁，成交甚暢，北江生油突進二萬五千八，湛江生油成二萬四千八，坊子澀豐尤衆二萬三千五，桐油港油板成萬八，仍盛庄成六萬二，麪市越過銷一時殊難生色，茶麪萬元，千丈，後有再跌之虞。

新穀登場 米市疲慢

【專訊】穀米市況，連日膠滯狀態，價格無大上落，晚市江門雪米依然四萬三，與昨相仿，勢趨疲慢。

各行商情表

六月九日

下列物價法幣本位計算

穀米類

齊眉米上	五萬元
新銀粘米	四萬七千
金山粘米	四萬八
七担種米	四萬八千
新興白米	四萬六千
西江粘米	四萬四千
絲苗米	四萬八
珠早米	四萬二千
雪米	四萬三
大糯王上	六萬元
赤玉	四萬一千
赤朴米	四萬元
新玉糯	二萬二
齊眉谷	三萬二千
多白谷	三萬一千
金鳳谷	三萬一
新東眉豆	三萬五千
北江紅豆	三萬五千
北竹豆	二萬五五

火柴類（包稅整計）

大吉牌白	三萬五
民國牌	二萬九
如猴牌	四萬元
戰馬牌	三萬五千元
三角牌	三萬七千元
花中國牌	三萬五
雙十牌	三萬六

洋紙類

歐美書紙中磅	九百五
重磅	九百元
歐洲新聞拈	二萬八五
白臘面紙拈成	八千三
白打字紙拈	一萬九五
二號紙	二萬四千
油臘紙中	五萬元
玻璃紙拈	廿四萬七
二二砂盒皓	十四萬七

海產雜貨

18寸飛魚帕	一萬二千
三骨綠寶襪	九千二
二磅金錢水蓢	八萬元
三磅金龍蓢	十三萬五
二磅金錢蓢胆	三萬三
富貴牌線衫	十三萬元
南頭干蠔上	卅二萬元
東冬菇	八十萬〇五
福冬菇	九十萬元
北香信上	七十三萬元
草菇頭	百廿五萬元
湘蓮什成	十三萬元
蘇合	十二萬元
金菜	廿五萬五千
生粉	三萬六五
麥子新貨	二萬五五
勿魚	廿二萬二
東瓜	六萬三千
連州瓜	十五萬元
福勿棗	卅三萬八
尤魚仔	三十一萬五
中淡菜	三十三萬九
翅餅	百四十二萬元
新西耳	廿九萬元
恭城柿	五萬二一
杜皮新成	一萬三二
印棉	七萬元
太平蝦	廿一萬元
西片尤	四十八萬六
西米	五萬四千
30頭鮑魚	二百卅二萬

油麵類

北江生油	二萬五八
潮生油	二萬四五
坊子生油	二萬三千五
西茶油	二萬〇五
木油桶庄	六萬二千
東江生麵	二萬四千
豆麵	三萬〇五
西生麵	二萬一五
東江茶麵	三千元
西江茶麵	二千八

鹽類（包稅扣計）

烏石	一萬〇八
油尾白	九千四
鶴白上	萬〇二
三了上	一萬一五

糖麵類

省營糖特色	七萬八
台砂	六萬二
蘇洞片糖	三萬元
片糖缸庄上	三萬九千
西江片糖	二萬七
雪妹麵	五萬元
勝利洋麵新	四萬八千
沙土堅麵	四萬七八
散洋麵上	三萬八五
一號洋麵	五萬六
二號洋麵	四萬六千

豆類

九龍黃豆上	三萬二二
江西黃豆	二萬七五
大白花豆	二萬九五
新湘黃豆	一萬九
大青豆	二萬一五
北江綠豆	四萬元
上海綠豆上	三萬五
左江烏豆	二萬五三
西朱黃豆	二萬一七

土紙類

福建玉扣正號	五千九八
上印成	五千四〇
龍南東庄上	三萬二千
新料花尖成	一萬三三
貝嶺上包上	四千二〇
長江貢信四印	四萬一
長江草紙中	二萬八一
南雄玉扣	四千七五
山貝成	一千八二
城口南扣下	二千一〇
頂班重桶上	九千一
南山京文上	二萬四四

紗綢布疋

土絲	一千元
公記隆紗	七萬三
永大綢	五萬七
十支紅雙馬	三萬四五
廿支雙馬紗	三萬七二
卅二支金城	四萬九
藍鷄細布	五萬五
士林藍布	十萬元

華洋雜貨

福耗車線	九萬五千
金鷄香皂	六千五
唐文棕欖皂	廿四萬元
利華藥皂	七萬二
萬利藥皂	二萬七千
固齡玉牙膏	一萬元
先施牙膏	七千七
金美蓮髮臘	一萬三千
金錢膠鞋	三萬七千
九六永豐巾	九千六
一骨飛鷹襪六	四千三〇
玫瑰土織巾	四千六

工業原料

上白花士令	五百〇三
黑桶花士令	三百一〇
月嘜哥士的	卅二萬元
錨嘜哥士的	廿二萬元
月嘜梳打粉	一萬五六
桶庄椰油	十一萬元
根膠卜內門	一萬五千
月石粒	五萬〇五
白臘美片	十六萬元
欄牛油	九萬四
火酒	十一萬五
石炭酸	十四萬五
流化石美	十五萬二
硫化元青	九十萬元
域庄漂粉卜內	六萬三
士叻片	卅八萬元
烟膠片星州	九萬七
打食粉蘇	一萬六千
紅凡成	卅三萬元
電油白色成	八萬八五
電油黃亞成	七萬七五
電油德黃成	七萬二五
火水桶計按	七萬二千
熟松香按	六一萬元

金融類

黃金 二一一〇	二一一二
二〇九五	二一三九
港紙	四二三〇
雙毫	六〇五
葡幣	四一〇
西貢紙	九五〇
花旗紙	二二四〇
石叻紙	七三〇
雪梨紙	一五四〇
大圍紙新	[illegible]
正電匯	[illegible]
暹電匯	[illegible]
澳單	[illegible]

大光（商標）

廣州
占士格尼　施維亞薛尼　主演
血流日本
要看切腹　祇有今天
明天改影　華洲光復

漢民北路財廳前
中國大戲院
即日献映　雷電華公司原子間諜巨片
捷足東京　原名 雷霆九洲
大明星 湯姆尼爾 巴巴拉海兒 合演
原子炸彈 寸草不生　敢死報國 生死別離
恢復原日時間原定票價

廖俠懷赴港臨別大貢獻
大利年班全市演期尚有四天
下九馬路 中山　今天最後夜場特別選演　千呼萬喚今始出來　廖俠懷君秘藏珍本臨別推出
城隍廟前 東樂　明晚開台東區榮獲初演
雙料廖俠懷　壽伯重料必笨　笑到碌地怒不負責
中山戲院今天日演 加演 嫖賭仔 雪奇寃
梁艷莊 李帆風 梁藝雄 廖俠懷 蔡家斌 黃秉鏗 羅家鳳 謝君蘇 王上儂 王中王
米市路七三號洪君同路七五號實君請來領戲票

福建廣東省忠烈祠
天星 戲院開演新班
百樂劇團　黃振球 名揚駒 鄧碧雲 張舞柳 張醒非 梁玉初
日演三國名劇 生呂布
夜演奇情慘劇 慈母殺兒　情節離奇令人莫測來看方知
明日演 牛精宮主　明晚演 再折長亭

海珠 一院霸　即演
羅品超 衛少芳 領導 前進劇團
今晚 花日聯 王合各 大台 杜聚 情會 神主 演
劇庫珍藏 悽怨倫理 至情戲寶
原庄 郎歸晚
盼郎郎盼 盼郎還得時已斷魂　情何眞情 恨眞情何深恨
超奇藝術 確是不凡 科學佈景 變幻莫測
明晚徇眾要求重演 西施
羅品超 衛少芳 區楚翹 英麗明 梁國風 梁鶴齡 王辰南

新華酒店頂樓
美華 音樂舞會　電話 一二九七八
重金禮聘 港滬紅星 陳燕燕 譚英 蔣麗 張靜 陳麗萍 小姐
即日在本會候教 歡迎男女來賓參加
營業時間 每晚八時至十二時（新時間）
逢星期三六禮拜日下午三時至六時 特設茶舞

四牌樓台里 南部連 電話：一一三九五
日夜演奏中西名曲
異軍突起 本月十日起禮聘 南國樂隊霸主中華樂隊
日場下午一時至四時 夜場每日下午八時至十二時 不日開始
名媛歌唱 幼慶 節目日日不同

羊城 電話一六四四〇
即映 派拉蒙偉大名片 邊城壯士
多魯菲杯摩 林獸丹鳳 美艷女星 後傑作
一梅香牛里玫出墻 一朵花千枝玫瑰東
一日一場一律特價
下期 刁蠻宮主

新華 即映
哥倫比亞一九四五型新歌舞大片名偉
舞后烈達希和芙 新進小生金奇利
十五位封面女郎 聯合主演
封面女郎
玉腿如林 情歌艷舞 萬紫千紅 輕紗薇露 若隱若現 纖影越旺 空前盛況
兩點半・八點・九點

遺失契證印鑑

本人於二十七年五月五日實受本市靖海分局轄內善慶里二十二號兩邊屋壹間，因戰時疏散遺失其紅契及陳廣基印鑑，除聲請移轉登記外，特登報聲明作廢　黃鴻基啓

遺失上手紅契

本人前買受駱餘慶坐落逢源段內泮塘鄉三巷門牌第九號上蓋連地屋業全間，駱餘慶於民國十九年間稅有紅契乙紙（字號均忘記）於淪陷時遺失，除向地政局聲請移轉登記外，特登報聲明遺失紅契作廢　凌大熙啓

遺失聲明

本人自置坐落本市大東分局段內培桂横巷第十號及十號之一兩間，於淪陷期內遺失土地記確定證壹紙紅契壹紙，茲除向地政局申請補領外，特登報聲明作廢　陳全桂啓

遺失印鑑章

本人前憑中買受陳大津坐落本市中華南路門牌第壹二九號舖業全間，陳大津前向土地局登記用之印鑑章經已遺失，除改用新章外，特登報聲明遺失陳大津印鑑章作廢　黃鶴鳴啓

恭頌國醫沈仲澤

弟患外感發熱頸痛咳嗽爲痛苦所擾日夜咳嗽，臨潮熱勢將成癆，又小女染疫亂吐瀉，均幸得沈醫生治愈，喜慶生還，用特登報鳴謝　陳同亮頌

沈醫館在德政中一九三號

韓氏英數理化補習所

曲江縣復分校現已遷返廣州復課招生，本校一向著名捷法補習升中及升大課程，保証速成，明原注重個別教授，任選時間課本及方言教授，按月繳費，簡章任索　中華中路學宮街　主任韓汝標學士

國民大學同學會會員登記 叙餐通告

本會員定於本月十六日（星期日）下午二時在太平路金漢酒家開會員大會選舉理監事（會畢叙餐每位餐金四千元）凡我校同學務希踴躍參加。登記地點：（一）漢民北路大光報營業部（二）大光報河南大基頭業務處（三）光復路何大珍承莊（四）惠愛西路八十六號友成行（五）……

遺失

本堂於民國三十二年十二月間買受劉遇安堂劉和祥所有淨慧路二十號（原日淨慧街三十四號）屋業一間，該登記印鑑不知如何遺失，特登報聲明作廢　雷八和啓

遺失

本人買受本市長壽分局黎豐里第十一號屋業，其上手李敬舒印鑑章遺失，除另刊外，特此聲明作廢　陳文欽啓

遺失聲明

本人遺失善後救濟總署廣東分署第二一九號證章乙枚，除請補發外，特登報聲明作廢　曾文英

遺失證章啓事

本人於六月七日遺失後方勤務總司令部廣東供應局〔四四〕號普通證章乙枚，除呈請補發外，特此登報聲明作廢　鄧劍鋒

遺失

本堂於民國三十三年五月間買受合發堂所有東華東路即紫來街六十五號後座紫來一巷九號舖屋一間，原用樂善堂名義登記印鑑不知如何遺失，特登報聲明作廢　廖紹源啓

遺失啓事

本人不慎於六月六日遺失向軍需署及第三補給區國庫中央銀行交通銀行存領公款牙章印鑑壹枚，文曰溫登愷三字，除分別更換新印鑑外，特登報聲明遺失溫登愷印鑑作廢　溫登愷啓

遺失印鑑聲明

本堂前向溫錦譽買入坐落逢源分局實華路一五九號吉舖乙間，該溫錦譽登記章因淪陷時遺失，除向地政局聲請及改換新章移轉登記外，特登報聲明原章作廢　昌發堂啓

火流

你們我們的空中旅行

·丹·

未來的航空旅行，在下面這幾點上已表現出光輝的遠景來，例如：飛機裏面有可以開關飲雞尾酒的休息室，黑玉鑲邊的飛機推進器，每小時四百哩的飛行速度。這些改進都是很重大的，但空運的眞正革命將是比較慢的，不是只顯表面的。

美國所需要的是三分錢一哩的航線——[illegible]飛到[illegible]都將是平安而迅速。每一哩三分錢。航空員，商人和政府官吏都同意若把飛機票價降低到一般人有能力付出的水準時，那件事是可能辦到的。航空公司常把票賣給當影明星，大商人等有錢旅行的人。我們必需做到把位子賣給那些中等收入的人，如家庭婦女，小商人，農人，技師等。一九三八年襲新英格蘭的颶風使它的鐵路公路都不能通行。祇開關紐約到波士頓航線的美國航空公司號召TWA，聯合，東方等航空公司集中飛機於波士頓，波士頓的航空業從未降至颶風事件以前的水準。大風的前一年我們售出由波士頓到紐約的票共六七，〇三〇張。去年我們售出一八六，七九七張，幾乎增加了三倍。

航空票價在一九二九年是每哩一角二分，一九三四年是每哩五，八一分，最近幾乎降到每哩四。五分。三分的票價並不是下週或是明年就可能的事。要用較多坐位的，更大的，更快的飛機才可以促成它。舊式的飛機只有十四個坐位，每小時航行一百二十哩。現在的DC3式機可以坐二十位旅客，每小時飛行一百八十哩。戰後的飛機將有每小時二百到三百哩的速度，每架飛機可以乘坐五十個人。這樣三分錢的票價不久就可以達到了。但若是速度太高，額外的費用就會使票價增高。紐約到勞斯安桂立斯的航行若是六個半小時，票價爲二百五十元，若是十二小時，票價只有八十元，我相信大多數人都願意乘較慢三分錢一哩的飛機航行。

飛機的旅行這樣貴是奇怪的事。事實上，現在飛機正和火車競爭呢。我們相信將來總有一天，在二百哩以上的路程乘飛機比乘火車便宜，也許除了公共汽車之外。

各個分立的航空公司也阻礙飛機票價的減低。讓我們來看一看一個航空站的地面工作；若有八條航空線公用這一站，你將看到八個裝貨架，八個觀察氣象的單位，八隊汽車，八個辦公室。旅客們付出重複的裝備和人力的費用。組織一個航空站公司來承辦所有這些地面工作，費用可以減少一半。在鐵路上很久以前已經感到許多事情聯合起來辦是最好的。

今天每一條航空線有它自己的氣象學家。他們都在預算着同一的氣候。許多大的航空站之間應當有一個中心的，爲所有的航線服務的氣象台，把氣候的圖表送到各站去。這並不是新的事，在陸軍中早已有了。

各個分立的短程航行可以聯合起來，使飛機像公路上的汽車一樣，一站一站的飛行。譬如紐約支加哥之間有四條航線，每天來往飛行二十四次。不久這條線上將要求每天一百次的飛行。如果這四條航線聯合起來，訂出飛行的時間表，那麼旅客就用不着預先訂坐。他只要買好票，只等飛機一來就坐上去。每十五分鐘就有一架，不必等很久。

減低票價的另一方法是我們在安全和舒適的原則下盡量利用飛機內部的空間。譬如，道格拉斯DC—4式機平常能坐四十四個人，若是把不必要的小室除去，可以坐五十八個人。這需要在飛機的設計中改變的。這樣也可以使票價減低。

現在的規定是DC—3式民用機每架最大載重爲二萬五千二百磅。同一飛機，加以些微的改進，就成爲軍用機C—47，可以載着二萬九千磅的重量做幾百萬哩的飛行。我並不主張民用機的載重要達到軍用機的水準。但若以一千磅加於DC—3式飛機上面，可以使它的票價收入增加百分之二十。

關於不受氣候影響的飛行已經討論得太多了，但却沒有實行。現在飛機因氣候不良而停飛的次數和三年前相等。一般人說在惡劣氣候中飛行技術之沒有進步是因爲陸軍和海軍沒有把雷達和無線電傳眞的秘密洩露出來。但我覺得我們現在已能利用電燈和無線電做可靠的飛行。

芳華虛度 (15)

（後人著）

第一章 車中人

——那麼，你怎麼又會思念起家庭來？

——有家庭總比飄零的好，要不是因爲這樣，我也不老留在桂林了。重慶，昆明，加爾各答，美國，那一處我不可以去！

——你倒有這樣的志氣，不過除了志氣還要有機會，我就是沒有機會，不然，我也是雄飛不能雌伏之輩。

——在桂林，你住在那兒？

——觀勝里十號，回到桂林請枉駕去坐。

——很好。你現在一定覺有得點累了。

——那麼，我們再去休息罷。

叫天於是付過船資，偕了呂小姐，一路緩緩地踱回酒店去。互道了晨安，各自回房。叫天躺在床上，不禁胡思亂想起來，他猜不透呂小姐是何許人，從伊的言談舉止看來，伊必非平凡之輩，可是伊的態度那般消極，又似是受了某一種刺激所致，照伊這樣的年紀，十九是爲了戀愛的事居多，昨夜伊所說的話，弦外之音，也可想見了。然而，像伊這麼一位天生麗質的人間尤物，誰不喜歡，誰不追求，何須弄得那般田地？眞是教人百思不得其解！

他一路沈思，因爲昨夜未睡，雙目倒有些疲倦，一會子，就沈沈的睡着了，睡了一個上午，才慢慢醒過來，醒來時，日已西偏，叫天洗漱完畢，心中却繫念着那位呂小姐。

今夜恰是中秋，眞是一年一度的良宵，如何可以坐失機會，不邀伊再作竟夕之遊？而且他對這一位神秘的小姐，已不明所以的生出了興趣來，才分別了幾個鐘頭，心里又癢癢的要見伊的面，他換好了衣服，就到對面房子，輕輕在房門上敲了兩下，許久沒有聲息，又再敲了幾下，隱約聞裏面有步履聲，叫天乃屏息靜候開門，門是開了，却出乎意料之外，門縫中伸出一個癩瘡的禿頭來，叫天心內早吃了一跳，暗思一位千嬌百媚的美人兒，怎麼一夜之間，竟變成了這個樣子，難道是她的什麼朋友不成，因仍耐着性子問他。

人造毛線

婦女們爭先購買上星期發出來的人造毛襪，幾乎在大商店中引起了騷亂。在全國各地的零售商店的門口都可以看見長列的人羣。大西洋報據說是日本投降以後銷路最廣的報紙，因爲上面有一個商店以買一雙人造毛襪就可以得一張息票做廣告。在廣播中有一個女店員非常驚奇的收到一雙襪子，那是一個買她的東西的人。這是因爲在幾個月之中，她都是那麼和睦的回答說沒有東西出賣了。

天下談

·昇·

化裝品商人，今日成立公會，這消息也有點香噴噴的！

× × × ×

市府決定組織都市設計會。這樣一個「電燈不明，馬路不平，電話不靈」的都市，與其說都市設計，不如說是爲病人醫病！

× × × ×

榮譽軍人求乞，竟被警察驅逐。然則警察的「榮譽」更是至高無上！

電化教育在美國（上）

哈佛大學最近宣佈了一種緊縮的商業教育課程，修習的學生大部份都是退伍軍人。這種課程將兩年的學程，緊縮到在十六個月之內教完，並且將利用美國軍隊在過去四年中所得的緊縮教學程序的經驗。戰後的美國教育，將儘量利用戰時的經驗，因爲許多戰時機構都曾設法在極短的時間之內完成許多澈底的訓練。今天學院和大學的需要是一方面要求同樣透澈的訓練，另一方面則時間因素也要予以致慮。

到現在爲止，無線電，電影和其他科學設備在戰時教育工作中，所盡的責任還沒官方的事實報告，但一般人都確信這些工具的使用，已經加速了許多的訓練。

根據加利福尼亞州電化教育部主任諾爾氏的報告，美國軍隊的訓練課程，因爲使用影片而加快了百分之三十五的速度，而且使經過學習的事實增加其記憶的時間百分之五十五。所以，當我們考慮到時間因素的時候，學校是可以利用電化教學工具縮短教學時間，同時又可以不致於犧牲教學課程的完整。

其實不僅是在大學裏，就是在各個階層的教育和研究機構裏，都已經利用了「大兵式的教授法」。這種方式包括電影，無線電，各種設備，圖表，顯微鏡標本，照片，繪畫，地圖和幻燈片，這種電化教育對於職業學校尤其特別有益。

雖然，在職業學校中，開始就有各種技術的工具協助教學，但是以後一定將有更廣泛的應用。目前許多工業機構已經製造出許多可供職業學校採用的影片。例如：美國鋼鐵建築就製作了不少關於冶金和金屬工程的影片，美國鐵道協會攝製了關於運輸方面的影片，美國林產公司攝製了關於木材的影片，另外還有許多關於電木類的影片。

音樂之都（上）

但但

去年十二月間，當奧地利採取了幾個堅定的財政步驟的時候，維也納的黑市價格下降了。第一，她宣佈德國馬克無效。其次，她促請聯合收回它們的佔領流通券，她發出自己的新鈔票。對於一般維也納人說起來，這樣就把他們的生活問題簡化了。

不過問題還是存在的，因爲雖然商品比較容易買到，但仍不夠分配。近來，在維也納和柏林大家最希望得到的職業是爲美軍開吉普車，這項職業每星期可以得到五[illegible]多錢，每天還可以有一餐不按照糧食分配的飯吃。它的最大的吸引力就是這一餐豐富的菜飯，和美軍常請他們抽的香煙。

維也納破壞得很利害，不過還是比柏林好些。維也納的國家劇院被燒燬了，但幾乎所有其他的歌劇戲院都已營業，且觀衆極多。奧地利在去年十一月舉行選舉，有百分之九十的選民參加投票，是不記名的，也沒有人監視着。

同盟國現在准許奧地利和各地，（除了德國和日本以外），互寄郵件。在去年冬天，有許多維也納人從外國收到小包的食物和衣服。而德國人是不能從國外收到任何東西的。同盟國管理委員會現正設法除去在奧地利劃分的區之間的界限，以在奧地利境內貨物可以自由交易了。奧地利要求德國賠償七十七萬萬馬克。

珠海月明

（半月刊）

第四回 蝶血山頭，溫馨在懷抱；驚心水畔，惱恨見眉梢。

她說完，沒有等正民說話，又是低低的說道：「正民，你緊緊的抱着我，我快要去了。」正民聽了，眼睛裏突然綴着兩顆巨大的淚珠，急遽的說道：「不，你不能去的，你應該好好的生存。你知道我是怎樣需要你生存的，而國家又是怎樣需要你生存的？」他說完這幾句話，他的眼淚滾下來了，有一顆恰恰正墜在美子的臉孔，她立時感覺到，但她沒有驚訝，慢慢的伸出手來，摩着正民的眼睛，興奮的說道：「正民，你感到悲哀嗎？不要這個樣子，我現時是很快活的，因爲我之死，是爲着國家，也爲着我所崇敬的人。我的心絕無一點兒遺憾！而且，剛纔我不是還能夠親手打死三個敵人嗎！我對國家的責任是完了，盡了，對你也……」她說到這裏，突然的停住，她的眼睛却睜得很大，對着正民瞬也不瞬的看着，正民低聲說道：「你儘力地看着我吧！」美子微笑道：「我要儘力地看着你，我要看清楚你的眼睛，鼻子，和嘴唇，我要把你的一切，都深深的嵌在我的靈魂中，等到我死了，完了最後一口氣後，我的靈魂還永遠的深印着你的樣子，不論是飄浮在太空中，或是化作淡淡無跡的雲絮，然而你的影子還是永遠嵌在我的靈魂中。」正民低聲的懇求道：「不許你說死的話兒好吧！」美子笑道：「爲甚麼不好說呢？你知道我現時是多麼快活哩！」她說到這裏，眼睛繞從正民的臉孔轉移望天空上的還帶着一些朝霞顏色的雲影，那時山頭上很寂靜，偶然還可以嗅到由大炸彈和手榴彈爆炸時發出來的琉璜氣息，和一點燒焦了樹枝的氣息外，就祇有帶點驚惶的鳥兒鳴聲和恬靜的雲影，美子雙眼望着天空，她似乎正在儘力的思索甚麼，忽然她一聲笑了，她又是回到正民的臉孔上，笑道：「正民，你應該爲我恭喜，我兒時的夢想，到現在果然實現了。」正民看她那微笑的眼中，似乎增加不鮮的藥力，她的兩頰也覺得恢復不時的濃艷顏色，不覺喜道：「你說是你兒時的夢想實現了嗎？」

【171】

老年人頭腦

·斐然·

▲每天勤懇做八小時工，漸漸也能成功一位老板；於是他每天要做十二小時了。

▲最理想的女子應當是一個老年人的頭腦，一個青年人的心，加上一個小孩子的面孔所合成。

▲滑稽家自己念熟了許多老笑話，希望人家都已忘却。

▲委員會裏一羣要人，單獨不會做什麼事，集合起同意則不能做什麼事。

▲在一個五個人的委員會裏：一個委員是做事的，三個委員拍拍他的肩膀，還有一個寫一些報告。

▲女人們因愛戀她的面鏡而致面上生起皺紋。

青年人的心

財政廳前 波士頓 電話一二六七
上等西餅麵飽名貴送禮蛋糕
供應全市餐室麵飽西餅
飲冰 衛生雪糕菓汁荳冰上市
西菜 各式散餐全餐豐儉隨意
歡迎學校團體茶會叙餐
歡迎批發麵飽出爐每日三次

雙十牌梁新記
本廠牙刷 優良製造 日用百貨 薄利多賣
歡迎・參觀・採購
・長堤分店海珠前・
二九二至二九四號・電話一一三〇七

遺失印鑑章 本人坐落本市惠公街門牌十四號十六號兩舖前向土地局登記用之印鑑章經已遺失十四號之舖於卅四年四月間賣與林長盛承受十六號之舖於卅三年二月間賣與陳浩新承受特登報聲明遺失黃汝濟印鑑章作廢 黃汝濟啓

買舖告白 本堂滙中買受陳福安舖業一間在廣州市大東分局轄內東華西路現編門牌第一五五號所有騎樓土蓋連地四圍墻壁磚瓦木石一概俱全經交定並標貼三次門首訂期民國卅五年國曆六月十七日立契交易清楚此舖如有來歷不明華洋轇轕未清等情在交易期前速向賣主理妥一經交易與本堂無涉除標貼外特登報聲明以免後論 莫厚德堂啓

遺失印鑑章 本人置有坐落本市東堤分局段內德政中路門牌第二三九號舖業前向土地局登記用之鄺同益印鑑章經已遺失該舖前已賣與劉正誠承受現因標利人移轉登記特聲明遺失鄺同益印鑑章作廢 鄺同益啓

前美國醫院醫務長 梁蕩臣 醫師 專醫 熱症 腸熱 濕熱 久熱不退 新咳 久咳 肺癆 咳血 惠福西路 紙行街

余自強醫師 安全無痛剪除 包皮過長
根治 花柳痔瘻臭狐 （醫所）高第路一七七號

惡癬聖藥 君臣丸 （主治）麻木惡癬 疥瘡頑癬 花柳血毒（藥性和平效力無比保證速效令愈永不復發此醫不愈者速服此丸便有回天之力還君清白何來疥疾之談）揚巷路揚仁西賓山藥行發售

重見天 芝良眼藥 諸般眼疾 一滴光明 廣州光復中路七十二號 芝良大藥房

居任全政軍醫委員國醫學會 中醫師 甘致和 精醫兒科熱症癆瘵 診所西關大同路

蛇王滿 ……丸 閏口好 遠年好 近日好 水瀉好

尚英餅 開胃消積 陳意齋 代乳粉・椰蓉酥 雀肉酥・杏仁餅 杏仁露・盲公餅 太平南路 一德西路

豫和園醫院復業啓事 本院院址現已全部修復竣工即日起照常收留醫病者特此通告 院址 西關多寶路尾 電話 一五三五六 分診處 太平南路嘉南堂西樓三樓
梁心堯醫師 黃耀堅醫師 醫師診症時間如左 下午三至五時在分診處 其餘時間在醫院 上午十一至一時在分診處 其餘時間在醫院

雙奏膏 皮膚專藥 專治瘡癬疥癩小兒胎毒遠年爛肉及一切皮膚病奏效如神

海雷天一 六神水 ○救急症○ ○治霍亂○ ○止疴嘔○ ○祛寒邪○ 各處藥房均有代售

醫師 潘拙菴 同市復業 內科兒科特治胃腸病醫所 抗日中路七十七號二樓

梁湘嚴堂 醫生三世內科慣醫治 端僑腫症 鼓脹 一切 俗叫 生竹 手 生埋 脚 蛇頭 一切症 龍津東路 新廣街

醫師 譚理活 專醫內科 胃腸肺病 X光照驗各症 診症時間上午九時至十一時 X光檢驗下午式時至六時 醫務所上九東路四號之五二樓

包醫毒症 下疳 特製藥羔 十天痊愈 魚口 橫痃 五淋 白濁 醫院地址 花地 靖華 柳 海安 病 藥房 樓上

燮和堂 五寶散 霍亂 痢疴 嘔 肚痛 各處有售 廣州總行

上海廣州香港北十四處發行 若非萬全安敢獨沽一味

天喜堂 ……丸 獨步全球十年行銷歷遍全國與海外各埠均有傳誦經驗救治婦科一切女科各病不論已婚未婚 總行廣州下九路 電話一七二五一 香港荷李活道 電話三三八……

海珠南路鹽亭西街 崔履佐 親傳 西醫經驗專醫 肺病 胃病 咳 血 喘 遺精 早洩 兼理一切內科各症 費廉効速 限日全愈

眼科李陳濟贈醫啓事 本醫生由筑回粵帶有特效藥用藥代刀脫膜 精醫奇難眼疾 爰護桑梓贈醫贈藥一連七天 贈醫時間 由登報日起至十六日止 每日正午十二時至下午二時 門診時間 每日上午八時至十二時 每日下午二時至九時 下午一時 恕不出診 在贈醫期間門診祇收半費 診所本市長堤廣泰來號

三角嘜止痛退燒散

位元堂 養陰丸 治療 理咳 各處有代理